De Hessencombinatie

Magazine voor Voor-Drempt, Achter-Drempt, Hoog-Keppel, Laag-Keppel, Hummelo en Eldrik

uitgave 4 | september 2011

Jonge Dremptenaar zet zich in verre landen in voor de medemens

De missie van Jasper Nickmann

en verder in dit nummer o.a.:

De week van Loes Hazelaar

Nieuw groot melkveebedrijf aan de Tolstraat

De legendarische tocht van Derk Netjes in 1941

Barends
Administraties & Belastingen

Administratieve dienstverlening
- Financiële administraties
- Adressen- en ledenadministraties
- Loonadministraties
- Inrichting administraties
- ICT advies

Belastingen
- Inkomstenbelasting
- Vennootschapsbelasting
- Omzetbelasting
- Loonheffing

Advies
- Financiële organisatie
- Ondernemingsvormen
- Bedrijfsoverdracht
- Stamrecht BV

Roomstraat 2
6996 DX Drempt
t 0313-482407
m 06-53179661
e administraties@henkbarends.nl
i www.henkbarends.nl

BOUWMARKT DE TOLBRUG

Emmerikseweg 17
7227 DG Toldijk
T: (0575) - 45 16 55
F: (0575) - 45 26 79
E: detolbrug@12move.nl
www.bouwmarktdetolbrug.com

De bouwmarkt met vele specialiteiten.
- Persoonlijke bediening en goede service
- Wij denken met u mee en geven graag advies
- Ook uw adres voor propaangasvullingen
- Hout en Plaat op maat
- Vele artikelen per stuk/ per meter verkrijgbaar
- Ongelooflijk veel materialen tegen scherpe prijzen

Bremer Bouw

Nieuwbouw
Verbouw
Onderhoud
Renovatie
Timmerwerken

Roy Bremer | Molenweg 10 | 6996 DN Drempt | T: 0313-472394 | M: 06-13380622 | www.bremerbouw.nl | info@bremerbouw.nl

Van de redactie

Er zijn plannen voor een groot melkveebedrijf aan de Tolstraat in Achter-Drempt. En hoewel het definitieve besluit van de gemeente Bronckhorst over de vergunningaanvraag nog genomen moet worden, houdt die nieuwe stal ondertussen de gemoederen behoorlijk bezig. Wat logisch is, want het wordt een groot melkveebedrijf op een markante plek.
In dit septembernummer van De Hessencombinatie schrijven we over de bouwplannen en laten we omwonenden aan het woord.
Over de plannen en de directe reactie daarop kunnen we alvast twee dingen zeggen. Melkveehouder Eric Albers uit Twello heeft alle recht om op die plek een nieuw en perspectiefvol melkveebedrijf te willen stichten. Net zoals de omwonenden die daar niet blij mee zijn, alle wettelijke mogelijkheden mogen benutten om de stal te weren. Dit is in Nederland en dus ook in Bronckhorst gewoon geregeld.
Maar daarmee is de kous niet af. Er lijkt wat te schorten aan de gemeentelijke communicatie. Een rondgang langs de betrokkenen maakt duidelijk dat er irritatie heerst over de rol van de gemeente. De gemeente zou meten met twee maten. Waar een burger in het buitengebied jarenlang moet soebatten over de bouw van een schuur lijkt een paar kilometer verderop de vergunning voor een compleet nieuw melkveebedrijf bijna voetstoots te worden afgegeven. Een en ander hoeft niet strijdig met elkaar te zijn. Maar de gemeente heeft haar burgers wel wat uit te leggen. Hoe steekt de vork in de steel. Welke routes zijn bewandeld. Wat waren de argumenten. Waarom is het bestemmingplan in het ene geval jarenlang een hinderpaal, terwijl dat in het andere geval kennelijk veel minder speelt.
Deze vragen verdienen een antwoord. Hier ligt een schone taak voor de gemeente.

Inhoud

05 Colofon

07 Column voorzitter HC'03 Jeroen Huis in 't Veld

08 Nieuw groot melkveebedrijf aan de Tolstraat

12 Het clubhuis van HC'03 staat midden in de samenleving

15 Herfsttips

17 Column notaris Jeroen te Lindert

18 Bewogen Vermogen – de stichting tot beheer van het vermogen der voormalige spaarbank te Keppel

21 Aan het begin van een nieuw voetbalseizoen

24 De week van Loes Hazelaar

30 Het gebouw, toen en nu. Bierbrouwerij De Zwarte Kolk in Hummelo

36 De eetcultuur van de familie Vels van De Pasop

40 Hier gaat de culturele interesse van onze inwoners naar uit

44 Nieuw sponsorbeleid HC'03 werpt eerste vruchten af

50 Vakantiegangers uit alle windstreken

54 De missie van Jasper Nickmann

60 De legendarische tocht van Derk Netjes in 1941

64 Kerk in Achter-Drempt moet deuren sluiten

70 Activiteitenkalender

73 Vriendschap als thema voor een fotowedstrijd

74 Uitslag van de fotopuzzel in het juninummer

Huidverzorging & Nagelstyling
Dineke Pelgrom

Uw huid in deskundige handen

- All-round Schoonheidsspecialiste
- Kleurenconsulente
- Nagelstyliste
- Acne Specialiste

Dineke Pelgrom werkt met de producten van:

Rosel Heim

In de Rosel Heim producten wordt gewerkt met werkstoffen zoals die van nature in de huid voorkomen.

Dit betekent dat ze:
- Probleemloos door de huid worden opgenomen en verwerkt
- Effectief zijn
- Beter worden verdragen dan stoffen die niet eigen zijn aan de huid

Dit maakt dat zelfs bij de meest gevoelige en problematische huidtypen fantastische resultaten worden bereikt.

Uw huid wordt weer in staat gesteld haar natuurlijke functies te verrichten.

Dineke Pelgrom • Tel: 0313-479002
Hulsevoortseweg 7 • 6996 DG Drempt
info@dinekepelgrom.nl • www.dinekepelgrom.nl

ALFUN EVENEMENTENSERVICE

WWW.ALFUN.NL

Doesburg 0313 - 48 44 98

TOTAAL - CATERING

Tentenverhuur | Attractieverhuur | Evenementen | Catering | Partyrent

A.M.S. REGIOVERHUUR HUMMELO

VERHUUR & VERKOOP STEIGERS

061110 8885

BOUW GARANT

Vakgroep Restauratie
Erkend Restauratie Bouwbedrijf

Bouwend Nederland

Anno 1879

Advies voor uw onderhouds- en/of restauratieplan

BOUWEN

modern - karakteristiek - historisch

Timmer- en aannemersbedrijf De Vries is een traditierijke onderneming met meer dan 130 jaar ervaring in de bouw. Kennis en vakmanschap van generaties heeft ons een grote voorsprong gegeven.

Kunde en kennis over oude en nieuwe technieken in nieuwbouw, verbouw, renovatie, restauratie en onderhoud sluiten soepel aan bij de specifieke wensen van de opdrachtgever.
Het beste bewijs daarvan is ons werk!

Nieuwbouw modern

Nieuwbouw karakteristiek

Restauratiewerk

Timmer- en aannemersbedrijf
DE VRIES
Vakmanschap - passend bij uw wensen

Zelhemseweg 14 - 6999 DN Hummelo - Tel. 0314 381248
www.devrieshummelo.nl - info@devrieshummelo.nl

Colofon

De Hessencombinatie

Magazine voor de inwoners van Voor-Drempt, Achter-Drempt, Hoog-Keppel, Laag-Keppel, Hummelo en Eldrik

Redactie:

Ceciel Bremer, Richard Kok, Josée Postmaa, Rinus Rabeling, Leo Tholhuijsen

E-mail: redactiehc03@hotmail.com

Telefoon: 06-15 44 53 41

Aan dit nummer werkten mee:

Tom Arntz, Koob ter Haar, Jasper Hazelaar, Loes Hazelaar, Irma van Hof, Berna ter Horst, Pieter de Leeuw, Gerard Menting, Jeroen Huis in 't Veld, Jeroen te Lindert, Henk ten Zijthoff

Fotografie:

Wim van Hof, Phil Klinkhamer, Richard Kok, Harold Pelgrom, Pieter Plass, Leo Tholhuijsen

Advertenties/Marketing:

Wim Fontein, Patrick Verheij

Voor vragen of informatie: 06-20 44 38 10 (Patrick Verheij)

Vormgeving en Druk:

YouPrinting.nl

Distributie:

AVO Reclameverspreiding, Doetinchem

Foto: Wim van Hof

De Hessencombinatie is een uitgave van voetbalvereniging HC'03 en verschijnt 4 keer per jaar, in een oplage van 2.500 exemplaren, in het verspreidingsgebied: Voor-Drempt, Achter-Drempt, Hoog-Keppel, Laag-Keppel, Eldrik, Hummelo, Langerak en een gedeelte van Toldijk.

De volgende editie van De Hessencombinatie wordt verspreid rond 14 december 2011

Informatie of klachten over bezorging:
E-mail: redactiehc03@hotmail.com
Telefoon: 0314-38 25 33 (Josée Postmaa)

Abonnement

Woont u buiten het bezorgingsgebied van De Hessencombinatie of wenst u het magazine op naam per post te ontvangen, dan is een abonnement mogelijk.
U kunt hiervoor telefonisch contact opnemen met de redactie: 06-15 44 53 41 of een e-mail sturen naar: redactiehc03@hotmail.com

A.G. Noyweg 53
6997 AN Hoog-Keppel
T. (0314) 38 13 01
email geest001@hetnet.nl

Wil de Geest

huid- en voetverzorgingsinstituut

Uw adres voor Schilderwerk binnen en buiten; Beglazing en glasherstel ook monumentaal; Behang- en sauswerk; Spuitwerk in spuiterij en op de werkplek; Winkel ruim assortiment glas, verf en behang

antoon snelder
schildersbedrijf

Antoon Snelder BV \ Zomerweg 37C Drempt \ Tel 0313 472 107 \ www.antoonsnelder.nl

AUTOSMART INTERNATIONAL

Hako Autosmart International

Professionals in Reinigings/Ontvettings en Poetsmiddelen

Hans Kooij
www.hako-autosmart.nl
Mob. 06-25050583 - Fax 0313-484857

1200 m² Winkelplezier

De Zwaan
Bloemen en Planten
Slijterij - Diervoeding
postagentschap

750 m² Parkeerruimte

AALDERINK
Supermarkt
STEENDEREN
coop

DORPSSTRAAT 14-16 STEENDEREN

Corbeek

DAKBEDEKKINGEN B.V.

Nijverheidslaan 11 Dieren (0313) 41 56 80

*** DAKBEDEKKINGEN:**
- ONDERHOUD EN VERNIEUWEN VAN BITUMINEUZE DAKBEDEKKING
- DAKISOLATIE
- GRATIS DAKINSPECTIE EN VRIJBLIJVENDE PRIJSOPGAVE
- TOT 10 JAAR GARANTIE

*** KOPER & ZINKWERKEN:**
- DAKGOTEN EN HWA - GEVELS EN DAKEN

EIGEN HOOGWERKER

Column Jeroen Huis in 't Veld

Voorzitter HC'03

Soms verbaas ik me … over van alles en nog wat.

Nadat ik in mijn vorige columns nogal stichtelijke woorden heb gewijd aan onze gemeenschap, dacht ik gewoon maar eens te schrijven over wat mij soms verbaast of bezighoudt.

Foto: Wim van Hof

Een beetje bezinning vooraf is goed, af en toe.

Afgelopen week belde een dame van mijn huisbankier. Nadat ze netjes had gevraagd of de verhuizing van mijn klantgegevens van de ene naar de andere regio voorspoedig was verlopen, kon ze het natuurlijk niet nalaten ook even op zoek te gaan naar mijn latente behoeftes. Ik vind het wel mooi hoe dat dan gaat: 'Nu ik u toch aan de telefoon heb … ik zie hier dat uw inboedelverzekering geen garantie tegen onderverzekering heeft.' Alsof haar blik tijdens ons onderhoudend telefoongesprekje heel toevallig was afgedwaald naar mijn digitale dossier en ze ineens een lacune in mijn verzekeringspolis had ontdekt …

Natuurlijk snap ik dat de betreffende dame op zoek is naar koopsignalen en voor haar werkgever een paar centjes probeert te verdienen. Ik werk zelf ook bij een commercieel bedrijf en begrijp wel hoe dat werkt. Maar wat ik me dan wel eens afvraag is, waarom dit met zo'n omweg moet gebeuren. Waarom kan die dame niet gewoon zeggen wat er echt speelt: 'Goedendag meneer Huis in 't Veld. U hebt uw bankzaken bij een ander regiokantoor ondergebracht en komt in mijn systeem als nieuwe klant naar voren. Aangezien ik commercieel wordt afgerekend, ga ik proberen u iets te verkopen zodat u uiteindelijk meer bij onze bank gaat uitgeven. Nu we elkaar toch aan de telefoon hebben … hebt u nog problemen ondervonden bij de verhuizing? Als dat zo is, kan ik dat namelijk weer aangrijpen om u iets extra's te verkopen …'

Zo werkt het blijkbaar niet, omdat je dat als klant niet wilt horen. Maar eerlijk gezegd spelen dat soort gedachten wel door mijn hoofd als ik dit soort gesprekken voer. Overigens geldt dit voorbeeld van een telefonisch verkoopgesprek niet alleen voor deze bank. Laat duidelijk zijn dat bovenstaande ervaring voor mij geen aanleiding is om van bank te wisselen.

Een ander mooi voorbeeld, waar ik me onlangs over heb verbaasd, is de markt voor babyspulletjes. Mijn god wat een zooi kun je voor dat kleine wonder krijgen. Dat is natuurlijk ook waar men handig op inspeelt. Jouw kleintje is het liefste en mooiste dat er is en verdient dus veel spulletjes en alleen van de allerbeste kwaliteit. Ik zou wel eens willen weten met hoeveel procent die markt de afgelopen jaren is gegroeid. Loop eens een gemiddelde huiskamer binnen van een gezin met twee kinderen onder de vijf jaar. Je mag blij zijn als je zonder vallen weer naar buiten kunt. Er staat vaak meer speelgoed dan meubels en wat er staat, is vaak ook nog in drie- of viervoud aanwezig. In 80% van het elektrische speelgoed zitten geen batterijen meer en van de vier loopfietsjes is er altijd wel één kapot. Het lijkt mij soms wat overdreven, vooral als ik het vergelijk met de hoeveelheid speelgoed uit mijn eigen jeugd. En helemaal als je het zou vergelijken met de speeltjes die mijn ouders vroeger hadden. Natuurlijk verandert de tijd, maar soms heb ik wel het idee dat we te ver doorschieten. Dit wilde ik nog even kwijt, nu het nog kan … Mijn vrouw is namelijk – op het moment dat ik deze column schrijf – over een week uitgerekend van ons eerste kindje. Ook wij hebben al heel wat spullen in huis staan; voor een baby die nog geboren moet worden. Ik acht de kans dan ook vrij groot dat het ons hetzelfde zal vergaan als de gezinnen in mijn voorbeeld, maar nu had ik nog een kans om er iets over te zeggen. Een beetje bezinning vooraf is goed, af en toe.

En dan tot slot … Mart Smeets! Mijn vrouw vindt hem verschrikkelijk. Op Twitter lees ik dat verschillende bekende Nederlanders citaten aanhalen uit het tourprogramma De Avondetappe, waaruit duidelijk blijkt dat het Mart Smeets toch vooral om zichzelf is te doen en niet om zijn gasten. 'Mag ik dat zeggen? … Ja, dat mag ik zeggen dames en heren.' 'En ik zeg: dat is het verdict van deze etappe.' En nog meer van dat soort quotes. Om eerlijk te zijn mag ik graag naar Smeets kijken. Naast een schijnbare arrogantie en zelfingenomenheid, heeft hij een enorme kennis van zaken en is op virtuoze wijze in staat om stukken beeld aan elkaar te praten. Ik heb het idee dat de gasten bij hem aan tafel dit ook beseffen en bepaalde eigenschappen van hem daarom voor lief nemen.
Hij is wat mij betreft wel een standbeeld waard voor de wielersport. Ik ben blij dat de NOS zich heeft bedacht en volgend jaar De Avondetappe toch weer gaat uitzenden. Of Smeets erbij is? Waarschijnlijk wel, want De Avondetappe zonder Smeets is als bier zonder alcohol of een beha aan de waslijn: het mooiste is er uit!

Till next time …

Nieuw groot melkveebedrijf aan de Tolstraat

Onduidelijkheid over definitieve omvang

Tekst: Leo Tolhuijsen
Foto's: Wim van Hof

Een aanvraag voor een nieuw melkveebedrijf in Achter-Drempt wekt beroering. Buurtbewoner Paul Scholten vindt dat de gemeente de aanvraag niet klakkeloos moet honoreren, maar een eigen gemeentelijk standpunt moet innemen over wat hij noemt 'industriële veebedrijven'.

Melkveehouder Eric Albers uit Twello wil in Achter-Drempt een nieuw melkveebedrijf stichten. Het bedrijf is gepland aan de Tolstraat, tussen de Zomerweg en de Roomstraat, halverwege de huisnummers 3 en 5. Vanaf de Zomerweg gezien, zou het bedrijf rechts van de weg komen te liggen; een stukje van de weg af en omgeven door zo'n 55 hectare land.

Als het bedrijf er straks staat, zal het prominent aanwezig zijn. Niet alleen door zijn omvang, maar ook doordat het huidige open stuk iets hoger komt te liggen.
Over hoe groot het bedrijf gaat worden is enige onduidelijkheid. Volgens de gemeente Bronckhorst gaat het in de aanvraag om 150 melk- en kalfkoeien en 100 stuks jongvee.

Melkveehouder Albers noemt ook dit aantal van 150 melkkoeien plus bijbehorend jongvee. Volgens buurtbewoner Paul Scholten daarentegen gaat het om een veel groter bedrijf dan aangegeven. Volgens hem meet de grootste stal 37 x 75 meter. Scholten heeft de bouwtekeningen bekeken en komt op basis daarvan op een totaal van meer dan 300 boxen inclusief jongvee. 'Wat daar nog bijkomt is dat als zo'n bedrijf er eenmaal is, het volgens de Wet ruimtelijke ordening ook nog mag uitbreiden. Dat is wat ik bedoel als ik zeg dat het hier om een industriële vorm van landbouw gaat. Zeker, de agrarische ontwikkeling moet kansen krijgen, maar er zijn grenzen nodig. Een groot bedrijf met meer dan 300 plaatsen is teveel in dit kleinschalig coulisselandschap.'

Scholten, tot 2001 burgemeester van Arnhem, is verklaard tegenstander van een melkveebedrijf aan de Tolstraat.
Hij vindt dat het huidige open gebied, omsloten door Roomstraat, Tolstraat en Zomerweg, open moet blijven. Voor een groot, nieuw melkveebedrijf met gebouwen tot 10 meter hoog is daar in zijn optiek geen plaats. 'Dat kan op de enorme vlakten in de Flevopolders of in de buurt van Duiven en Zevenaar. Niet in het prachtige coulisselandschap aan een van de oudste eikenlanen van de gemeente en vlakbij een kruispunt waaraan alle bebouwing gemeentelijk monument is. De Tolstraat is immers onderdeel van de eeuwenoude verbinding tussen Emmerik en Zutphen, die loopt via Laag-Keppel en de oude Tol.'

Ander bestemmingsplan nodig

Om vergunning te kunnen geven voor de bouw van een melkveebedrijf aan de Tolstraat is een wijziging van het bestemmingsplan nodig. B en W van de gemeente Bronckhorst hebben in principe geen bezwaar tegen wijziging en de komst van het melkveebedrijf. Volgens de gemeente is er geen sprake van hinder voor de directe omgeving.
De dichtstbijzijnde woningen en/of bedrijven liggen op een afstand van 250 meter. Ook liggen de gronden niet in bijvoorbeeld de EHS (ecologische hoofdstructuur) of in een grondwaterbeschermingsgebied. Wel vindt de gemeente dat het bedrijf goed landschappelijk moet worden ingepast met o.a. (beuken/struweel)hagen langs het perceel.

De woordvoerster van de gemeente wijst er op dat in het bestemmingsplan geen verdere uitbreidingsmogelijkheden voor vergroting van het bouwblok van 1,8 hectare wordt gegeven. Binnen deze oppervlakte moet de veehouder ook kuilvoer en mestopslag aanleggen.
Het inmiddels door de Welstandscommissie goedgekeurde schetsplan omvat circa 250 ligboxen in de ligboxenstal en in de jongveestal zijn 36 boxen en een viertal strohokken gepland.

Megastal of niet

Voor het melkveebedrijf aan de Tolstraat is ook wel de term megastal gevallen. Of dat terecht is, is niet een-twee-drie te beantwoorden. Om te beginnen al niet, zolang onduidelijk is hoe groot het bedrijf precies gaat worden. Melkveehouder Albers spreekt van 150 melkkoeien. Ook volgens een woordvoerster van de gemeente Bronckhorst is er geen sprake van een megastal en komen de dieraantallen uit de aanvraag overeen met 200 nge. (Nge staat voor Nederlandse grootte-eenheid en is een maat om agrarische bedrijven qua economische activiteit te kunnen vergelijken).
Albers kent de bezwaren van buurtbewoner Paul Scholten, maar geeft aan dat hij zijn plannen om een melkveebedrijf in Achter-Drempt te beginnen op dit moment niet verder wil toelichten. Noch wil hij reageren op de bezwaren die Paul Scholten tegen het bedrijf aanvoert. 'In zekere zin ben ik hier geen partij. Ik heb wel vergunning aangevraagd, maar waar het hier om draait is eerst een zaak tussen Scholten en de gemeente. Ik wacht geduldig af wat daar uitkomt. Dan zien we verder.'

De term megastal is niet keihard en is bedacht door tegenstanders van de intensieve veehouderij, de Noord-Brabantse actiegroep Megastallen Nee. Om wat helderheid te scheppen heeft het Wageningse instituut Alterra de term gekwantificeerd. Dit kennisinstituut van Wageningen Universiteit stelt de grens bij wat op 1 à 1,5 hectare maximaal mogelijk is: 300 nge, ofwel 250 koeien, 2.500 vleeskalveren, 120.000 leghennen, 220.000 vleeskuikens, 7.500 vleesvarkens of 1.200 fokzeugen. Ruwweg is dat drie keer de gemiddelde bedrijfsgrootte in Nederland.
Bij melkveebedrijven ligt dat gemiddelde momenteel op zo'n 80 melkkoeien per bedrijf.
Er is in de melkveehouderij, vooruitlopend op het aflopen van de melkquotering in 2015, een schaalsprong gaande, getuige ook de wens van Albers om van 100 koeien in Twello naar de door hem genoemde 150 in Achter-Drempt te gaan.

Overigens haalt de gemeente Bronckhorst bij de uitleg van de term megastal de rapporten aan van het Centrum voor Landbouw en Milieu (CLM) 'Megastallen nader gewogen' en die van de Raad voor het Landelijk Gebied. Beide noemen een bedrijf vanaf 500 nge pas mega, ofwel 320 melkkoeien met bijbehorend jongvee, en meer.

Deze zomer vindt in Nederland de Dialoog Megastallen plaats op basis waarvan staatssecretaris Henk Bleker komend jaar een standpunt over schaalgrootte in de veehouderij inneemt. Hangende deze dialoog heeft Bleker de provinciebesturen gevraagd geen vergunnin gen af te geven voor bedrijven waarvan het zogenoemde bouwblok groter dan anderhalve hectare is. Bij het geplande melkveebedrijf aan de Tolstraat is sprake van een bouwblok van 1,8 hectare. 'Reden temeer om uiterst terughoudend te zijn', vindt Scholten. Overigens zij hierbij vermeld dat de nationale Dialoog Megastallen zich vooral toespitst op de intensieve veehouderij en in mindere mate op de melkveehouderij.

Paul Scholten praat dan ook niet in termen van megastal. De discussie daarover interesseert hem niet. 'Ik stel: Is het niet nodig om zorgvuldig af te wegen of we in dit kleinschalig coulisselandschap toe moeten naar steeds grotere stallen?' Om dan gelijk het antwoord op de vraag te geven. 'Het is juist goed dat de uiteindelijke vergunningverlening bij de gemeente ligt. Die kan, afgestemd op de plaatselijke situatie, de juiste afweging maken. Wat ik bepleit is dat B en W van Bronckhorst op dit punt een visie ontwikkelen en niet klakkeloos iedere aanvraag goedkeuren. Wat voor windmolens wel is gebeurd, namelijk dat die geweerd moeten worden omdat ze een te grote inbreuk op het landschap maken, moet ook gebeuren bij stallen. Ik heb meteen gezegd, en dat vind ik ook, dat de agrarische ontwikkeling een kans moet hebben, ook in deze gemeente. Maar er zijn grenzen nodig. Het gaat hier om plannen voor een industriële vorm van veehouderij. Melkveehouderij oké, maar ruim 300 plaatsen, dat is andere koek. Dat is heel veel voor dit gebied.'

De gemeente Bronckhorst gaat de inspraakreactie beantwoorden, waarna in het najaar het ontwerp bestemmingsplan ter inzage wordt gelegd.

van begin tot het einde

Gerritsen
Grafmonumenten

Gespecialiseerd in
- glas/natuursteen/rvs
- urnen (voor thuis of begraafplaats)
- restauratie en onderhoud

Marktweg 3 6883 JL Velp Tel. 026 36 12 800 www.gerritsengrafmonumenten.nl

GERON
Belettering Reclame Design

Wij verzorgen belettering op:
Auto's
Bedrijfswagens
Bedrijfkleding en T-shirts
Caps
Reclameborden en portaalborden

Tel.0313-473230
06-51768903

www.geronbelettering.nl
info@geronbelettering.nl

"Zin om met ons
een balletje te trappen?"

vwgnijhof

www.vwgnijhof.nl

De meningen van de omwonenden van de Haverkamp, het gebied waar het nieuwe melkveebedrijf gepland staat, zijn gevarieerd. Er zijn omwonenden die uitgesproken positief zijn, er zijn omwonenden die redelijk neutraal tegenover de plannen staan of de komst van de stal onvermijdelijk vinden en er zijn tegenstanders. We laten ze aan het woord.

'Prima', 'jammer van het uitzicht' en 'onbegrijpelijk'

Evelien van Keulen, Zomerweg 62:
'Hartstikke goed plan om daar een melkveebedrijf te zetten. Leuk voor opgroeiende kinderen dat daar straks weer koeien in de wei staan.'

Armand Hulshof, Zomerweg 64: 'Prima, geen bezwaar. Het is goed dat er daar wat levendigheid komt. Koetjes in de wei, dat is toch wat ze zeggen.'

Johanna Oortgiesen, Zomerweg 71: 'Wij vinden het niks. Mijn dochter en mijn schoonzoon die hier vooraan wonen, vinden het helemaal niks. Die kijken er recht op. Het is zonde van het mooie uitzicht. We snappen het ook niet goed, er staan verschillende bedrijven te koop, maar die worden niet gekocht.'

Marichel Bolder, Zomerweg 77: 'Ik ben er geen voorstander van zoals het nu gaat. Ik snap dat de gemeente een agrariër de kans wil geven en het bestemmingsplan wil wijzigen. Maar waarom dan niet eerst gekeken naar boeren die hun bedrijf te koop hebben staan. Die moeten ook geholpen worden. Wat hier nu gebeurt is meten met twee maten. Voor ons zou de komst van de stal het uitzicht flink veranderen. Maar dat is niet mijn eerste bezwaar. Het is de manier waarop het gaat.'

André Uunk, Tolstraat 5: 'Ik ben niet blij met het bedrijf daar en de bedrijvigheid die het dag en nacht met zich meebrengt. Dat wordt een grote lichtbak 's nachts; kijk maar elders naar die grote bedrijven. Ik kan niet goed begrijpen hoe de gemeente vlakbij twee EHS-gebieden (ecologische hoofdstructuur, red.) een in potentie zo groot bedrijf kan toestaan.'

Sierd Hiddink, Roomstraat 31, hoek Tolstraat: 'Tweeën-half jaar geleden, voordat we dit huis kochten, hebben we de gemeente Bronckhorst gevraagd naar eventuele plannen met de Haverkamp. Antwoord: 'In principe gebeurt er de komende 5 à 10 jaar niets, want het ligt vlakbij EHS-gebieden Nu zijn we tweeënhalf jaar verder en staat dit te gebeuren. Wij voelen ons zogezegd bij de neus genomen. Afgezien van het feit dat ik in algemene zin zo'n groot bedrijf niet vind passen op die plek.'

Peter Vels, Tolstraat 6: 'In principe ben ik niet tegen de komst van een melkveebedrijf. Mijn uitzicht wordt er niet anders van. Het mag wel duidelijk zijn dat ik als biologische boer wat moeite heb met de omvang. Het zou mij niet verbazen als het bedrijf van 150 melkkoeien doorgroeit naar 300. Ik heb wel moeite met de wijze waarop het gaat, het gemak waarmee de gemeente wil instemmen. Het lijkt alsof je hier eerder een vergunning voor een stal van 75 meter lang en vijf enorme sleufsilo's voor elkaar krijgt dan een voor een dakkapelletje.'

Maarten Rexwinkel, Roomstraat 29: 'Wij hebben over de komst van het melkveebedrijf wel een mening, maar houden die voor ons.'

Hans Minkhorst, Roomstraat 27: 'Wat ik vind? Dat is niet iets om in het blad op te schrijven. Wat ik vind, dat weten de mensen hier in de buurt wel. De agrariërs weten dat ook .'

Marian van de Steeg, Roomstraat 25: 'Ik snap prima dat iemand zijn bedrijf wil uitoefenen, dat vind ik in principe ook goed. Maar in dit concrete geval vind ik het wel jammer van het mooie open veld dat er door verloren gaat. Het gaat echt anders worden door een bedrijf met 's nacht ook zoveel licht. Jammer dat ze deze plek kiezen terwijl er ook zoveel bedrijven leeg staan.'

Rob Klokman, Roomstraat 23: 'Geen bezwaar. Het is vooral import dat tegenwerkt. Ik ben autochtoon, ik ben niet tegen. Ik laat het aan het oordeel van de gemeente over of daar zo'n bedrijf kan komen.'

Koos Aaldering, Roomstraat 21: 'Schrijft u van mij maar even niets op, geen negatief verhaal, geen positief verhaal. Laat maar even rusten.'

Leny Weijkamp, Roomstraat 19: 'Ik vind het echt geweldig als dat bedrijf er komt. Ik voel me er opperbest bij. En geen prutsbedrijfje, nee echt een groot bedrijf dat klaar is voor de toekomst. Een waarop de ondernemer een goed sociaal leven kan leiden. Ik stoor me erg aan de mensen die van landbouw helemaal geen verstand hebben en zich er wel een oordeel over aanmatigen. Ik ben als ex-boerin echt blij met het nieuwe bedrijf.'

Gerrit Gaikhorst, Roomstraat 19: 'Ik heb er geen moeite mee. We zitten in het buitengebied. Ik ben zelf boer. Als je hier zo'n bedrijf niet kunt stichten, waar dan nog wel. Ik hoor ook zeggen dat dit bedrijf zo enorm groot zal worden, maar zo gemakkelijk gaat dat ook weer niet.'

Harry Ruesink, Roomstraat 13: 'Ik heb er niet echt een mening over. Ja, jammer van het uitzicht. Ik zit straks recht tegen die gebouwen aan te kijken. Ik zit er niet op te wachten. Voor weer koeien hierachter in de wei hoeft het niet: ik heb zelf nog wat jongvee lopen. Maar tegenhouden kun je het niet; die man moet ook kunnen boeren.'

Het clubhuis van HC'03 staat midden in de samenleving

Tekst: Ceciel Bremer
Foto's: Richard Kok

In 2009 hebben de leden van voetbalvereniging HC'03 de visie op de toekomst bepaald. Deze visie werd door het bestuur van de vereniging uitgewerkt onder het motto: HC'03 daar wil je bij horen. HC'03 wil midden in de leefgemeenschap staan van Hummelo, Keppel en Drempt. Magazine De Hessencombinatie is een belangrijke uiting van deze visie. De volgende stap is een multifunctioneel gebouw waarvan de voetballers van de club, jong en oud, en de maatschappelijke organisaties uit de dorpen gebruik kunnen maken. Voorzitter Jeroen Huis in 't Veld is bevlogen en spreekt van 'de huiskamer' van onze leefgemeenschap.

In de tweede uitgave van De Hessencombinatie (maart 2011) deed burgemeester Aalderink de uitspraak dat voetbalverenigingen die midden in de samenleving staan en samenwerken met andere organisaties, de toekomst hebben. Die uitspraak sluit geheel aan bij de visie van HC'03.
Voorzitter Jeroen Huis in 't Veld is er duidelijk over en verwijst naar de natuuronderzoeker Darwin. 'Deze stelde dat het niet de sterkste van een soort is die overleeft en ook niet de meest intelligente, maar diegene die het meest ontvankelijk is voor verandering. Voor een gezonde toekomst is verandering noodzakelijk.'
Huis in 't Veld: 'We moeten vaststellen dat de gemeente Bronckhorst zich – mede ingegeven door bezuinigingsopdrachten – terugtrekt en verantwoordelijkheden gaat verleggen naar de gebruikers van buitensportaccommodaties. Voor ons als voetbalclub betekent dit dat wij meer verantwoordelijkheden krijgen, die wij gaan oppakken met onze leden. De verantwoordelijkheid voor de gebouwen hebben wij als bestuur al op ons genomen en wij sluiten niet uit dat wij in de toekomst ook het onderhoud van de velden zelf gaan doen. Wij schrikken daar niet van terug, maar gaan vooraf wel goede afspraken maken met de gemeente. Samen werken wij aan een toekomstbestendige vereniging.'

Multifunctionele voorziening

HC'03 werkt hard aan de accommodatie van de toekomst. Vorig jaar werd een extra wedstrijdveld in gebruik genomen en op 6 februari 2011 opende clubicoon Klaas-Jan Huntelaar de nieuwe kleedaccommodatie. Nu wordt alles op alles gezet om het huidige clubgebouw geheel te vernieuwen. Het gebouw krijgt binnen de uitstraling van een 'huiskamer' en wordt toegankelijk voor jong en oud. Huis in 't Veld: 'Juist in deze tijd is het belangrijk dat iedere investering goed wordt benut. Een voetbalkantine is het grootste deel van de tijd onbenut. In de onbezette tijden kunnen ouderen er kaarten, verenigingen er vergaderen, kan de EHBO er instructie geven. Wij willen ook plaats bieden aan jongeren, die nu hun heil moeten zoeken op straat of in een Jongeren Ontmoetingsplek. Het bestuur van HC´03 heeft niet afgewacht, maar nam zelf het initiatief door te spreken met de provincie, de gemeente en maatschappelijke partijen in Hummelo, Keppel en Drempt.'

Veel partijen tonen belangstelling

HC´03 ziet de ontwikkeling van de 'huiskamer' als een project. In de initiatieffase is gesproken met de gemeente. Daar trof het bestuur een geïnteresseerde wethouder Paul Seesing, die ook de weg wees naar het Plattelandshuis en de provincie Gelderland. De plannen van het bestuur van HC'03 passen in het traject van een Toekomstig Bestendig Bronckhorst dat de gemeente is ingegaan – waarbij zij haar burgers oproept tot eigen initiatief – en ondersteunt de initiatiefnemers.
Daarnaast zijn er gesprekken gevoerd met diverse verenigingen, die belang bleken te hebben bij een goed onderkomen. Huis in ´t Veld: `Wij hebben de dorpskernen zien veranderen en er verandert nog meer. De plaatselijke horeca neemt af en kan niet in alle behoeften voorzien als het gaat om vergaderfaciliteiten en het bieden van een ruimte voor bijeenkomsten.

Scholen worden vanuit kwaliteitsoverwegingen geconcentreerd en kerken worden gesloten, onder meer vanwege de terugloop van kerkgangers.'
HC´03 blijkt op het juiste moment met dit initiatief te komen. 'Volleybalvereniging Focus heeft belang bij vergaderruimte, de EHBO-vereniging Drempt kijkt uit naar een moderne instructieruimte, zangkoor Feeling zoekt een oefenruimte nu de kerk gaat sluiten en de ouderenbond zoekt een functionele ruimte voor haar samenkomsten. Zomaar een greep uit een aantal partijen die dit initiatief omarmen. Natuurlijk hebben wij ook gesproken met het bestuur van het Dorpshuis in Voor-Drempt en de plaatselijke horeca. Wij willen niet concurreren, maar ons versterken ten gunste van de sociale cohesie in Hummelo, Keppel en Drempt.'

Projectmatige aanpak

De ontwikkeling van de `huiskamer` kent een projectmatige aanpak en wordt uitgevoerd onder het motto: Wat mensen bindt. Huis in ´t Veld: `Het nieuwe gebouw wordt een belangrijke plaats als het gaat om het verbinden van de inwoners van Hummelo, Keppel en Drempt. Fusieclub HC´03 weet als geen ander wat het positieve effect van verbinden is.'
Om het project binnen een afzienbare tijd te realiseren is het bestuur al volop aan de slag gegaan. De architecten Joep Koenders en Bart Weusten maken, op verzoek van het bestuur, een ontwerp. Wilko Pelgrom ondersteunt het bestuur en zal het project leiden. Jeroen Huis in ´t Veld: `Joep ontwierp onze kleedaccommodatie, Bart leidt een architectenbureau en Wilko heeft naast zijn bestuurlijke ervaring, ook ervaring als het gaat om het leiden van een project en het verbinden van partijen.
Dat geeft vertrouwen.`

Van ontwerp naar ingebruikneming

In het volgende nummer van De Hessencombinatie wordt aandacht gegeven aan het ontwerp van de nieuwe voorziening voor Hummelo, Keppel en Drempt. Architect Joep Koenders komt dan uitgebreid aan het woord. Voor het gebouw er staat, is er nog veel te doen. Denk daarbij aan de benodigde vergunningen, de wijziging van het bestemmingsplan, de financiering en de oprichting van de eventueel noodzakelijke beheerstichting. Op dit moment, afgaande op de geluiden in het afstemmingsoverleg met de gemeente Bronckhorst, wordt gekoerst op een ingebruikneming van het gebouw per 2013.
In maart 2011 gaf burgemeester Aalderink verenigingen het advies mee de aanval te kiezen en niet in de verdediging te gaan. Met een team, dat naast HC´03 bestaat uit diverse maatschappelijke partijen en de lokale overheid, ligt het gekozen doel binnen bereik.

Het project is te volgen via de site www.hc-03.nl

Belangstellenden kunnen daar de meest actuele informatie vinden.
Een reactie over het project kunt u richten aan hc-03@hc-03.nl

LOONBEDRIJF
SEEGERS
DREMPT 0313-47 25 85

GOTINK
TOTAALINSTALLATEUR

Gotink Installatie Molenenk 6 7255 AX Hengelo (Gld.)
T 0575 - 46 52 58 **F** 0575 - 46 01 81
E info@gotinkinstallatie.nl **I** www.gotinkinstallatie.nl

Geniet van uw nieuwe badkamer

Gotink beschikt over een prachtige showroom waar u zich uitstekend kunt laten voorlichten. Als totaalinstallateur kunnen we u daarnaast helpen bij de complete inrichting van uw badkamer naar uw wensen: van schetsontwerp tot montage.

SANITIEM

Herfsttips

Op 23 september is het weer zover, de herfst begint. De barbecue maakt langzaam plaats voor de open haard en de bomen laten hun blaadjes weer op de grond belanden. De zomer lijkt iets van eeuwen geleden als de herfstregen naar beneden komt. Maar toch betekent dit niet dat we bij de pakken moeten gaan neerzitten. In de omgeving zijn voldoende activiteiten te vinden.
En ook de tuin dient weer winterklaar te worden gemaakt.

Tekst: Jasper Hazelaar

Bezoek het WK Zaalvoetbal voor politieteams!

De sterke arm der wet zal dit najaar ook de benen moeten trainen. **Van 10 t/m 14 oktober** staat namelijk het wereldkampioenschap zaalvoetbal voor politieteams op het programma. In de plaatselijke sporthallen in Marveld, Eibergen en Zieuwent zullen overuren worden gedraaid om dit evenement vlot te laten verlopen. Maar liefst 180 teams uit 44 landen zullen uitmaken wat het beste politie zaalvoetbalteam is. De deelnemers komen overal vandaan: van Brazilië tot Rusland, en van Bermuda tot Andorra. Er is zowel een mannen- als een vrouwentoernooi.

Ga in de tuin werken!

Ook in en om de tuin zijn er nog voldoende werkzaamheden. Zo is het handig om, voor de winter begint, de sloten en scharnieren van schuren en hekwerken in te vetten.
Dit voorkomt het ontstaan van roest. Verder kan eind oktober ook nog een laatste keer het gras worden gemaaid. Maai het echter niet te kort. Vergeet ook niet het gras en andere bladresten weg te ruimen. Als je het laat liggen verstikt het gras, en ontstaan er lelijke plekken op het gazon. Voor de struiken en bomen geldt dat alleen de zieke takken hoeven te worden verwijderd. Verdere verzorging volgt in het voorjaar.

Wandel door het bos!

Bewoners van de Achterhoek hebben het geluk om in een bosrijke omgeving te wonen. In de herfst kunnen sommige bomen ook hun vruchten verliezen. En het is natuurlijk zonde om te wachten tot moeder natuur deze opruimt. Tamme kastanjes en andere boomvruchten kunnen goed gegeten worden, en in combinatie met het natuurschoon kan het rapen hiervan een leuke activiteit zijn.

Rol door de modder!

In het kleine dorpje Linde, gelegen tussen Vorden en Hengelo, wordt dit jaar op 30 oktober voor de vierde keer de BlubberRun gehouden. Deze crossloop leidt de deelnemers door weilanden, akkers, sloten en andere wilde terreinen. Onderweg kan van de fraaie natuur van Linde worden genoten. Er zijn drie afstanden, namelijk de vier, de zes en de twaalf kilometer. Je kunt je als individu of team opgeven op de website van de BlubberRun **(www.blubberrun.nl).** De start is bij de Lindemolen om 11 uur ´s ochtends. De loop probeert elk jaar weer zo veel mogelijk geld op te halen voor KWF Kankerbestrijding. Het is dus niet alleen goed voor jezelf, maar je steunt ook nog een goed doel!

STUDIO Carolien

VOOR UW COMPLETE SCHOONHEIDSVERZORGING

ANBOS

CAROLIEN PLAGMAN
GEDIPL. SCHOONHEIDSSPECIALISTE

Gildeweg 42 | 6996 AV Drempt
t. (0313) 47 66 52
e. info@studiocarolien.nl
i. studiocarolien.nl

ACNE SPECIALISATIE
PERMANENTE MAKE UP

Marco Jansen
timmerwerken

Rijksweg 18 - Drempt
Tel. 0653 - 56 78 54
www.marcojansentimmerwerken.nl

Nieuwbouw
Verbouw
Renovatie
Onderhoud

Espace Enny

Dorpsstraat 14
6998 AB Laag Keppel
0314 38 18 08
info@ennyverhey.nl
www.espaceenny.nl

Espace Enny is een galerie voor hedendaagse kunst. De galerie heeft vier expositieruimten beschikbaar waarin werk wordt getoond van gerenommeerde kunstenaars.
In de ommuurde tuin versterken kunst en natuur elkaar door seizoensgebonden tentoonstellingen. De kunst is van hoge kwaliteit waarbij de persoonlijke beeldtaal van de individuele kunstenaar voorop staat.

Galerie en beeldentuin zijn geopend: do t/m za van 11.00 tot 17.00 uur. Elke 1ste zondag van de maand van 13.00 tot 17.00 uur.

van de **notaris**

Zekerheden

Mr. Jeroen te Lindert (38) is notaris te Doesburg. In zijn vrije tijd is hij zanger/pianist in een 'jaren 50 rock-'n-rollband'. Met vriendin en dochter van 10 woont hij in Voor-Drempt.

Tekst: Jeroen te Lindert
Foto's: Wim van Hof

Mensen houden van zekerheden in het leven. Maar niet van allemaal. Volgens een veelgehoord cliché zijn dat er eigenlijk maar twee: doodgaan en belasting betalen. En soms gaan deze ook prima samen, we noemen het dan Erfbelasting, of Successierecht zoals het heette voor de wetswijziging van 1 januari 2010.
Op die datum is de gewijzigde Successiewet van kracht geworden, waarin een groot aantal forse wijzigingen zijn doorgevoerd. Alles moest echter 'budgetneutraal', dus denk niet dat u plots de dans ontspringt; het zijn niet voor niets zekerheden.
Naast vereenvoudiging van de tarieven zijn er ook nog een aantal 'kleine' nevenwijzigingen doorgevoerd. Eén daarvan is artikel 10, met mogelijk grote gevolgen.

In het verleden kwam het vaak voor, ook in deze regio, dat het ouderlijk huis door ouders aan de kinderen werd overgedragen. Vervolgens bleven de ouders zelf in het huis wonen en kregen het zogenaamde vruchtgebruik of de rechten van gebruik en bewoning. Het idee hierachter was dat bij overlijden van de ouders de woning niet meer in de nalatenschap zou vallen – het was immers al eigendom van de kinderen.
Overigens werd er door de kinderen maar zelden daadwerkelijk betaald voor de aankoop.

Om dit tegen te gaan werd in de Successiewet lang geleden al een artikel 10 opgenomen, waarin stond aangegeven dat de woning bij overlijden van de ouder(s) alsnog werd belast met successierecht. Toch school ook hierin nog een voordeel, namelijk dat men voor het bepalen van deze successierechten op grond van een resolutie uit 1964 mocht uitgaan van de waarde ten tijde van de overdracht aan de kinderen. Dus: als in 1970 het huis werd overgedragen aan de kinderen en men kwam in 2005 te overlijden, dan werd het huis successierechtelijk 'slechts' belast tegen de waarde van de woning in 1970.

Deze 'ongehoorde coulance' van de overheid moest natuurlijk worden hersteld, hetgeen is gebeurd bij de herziening van de wet per 1 januari 2010, waarbij voormelde resolutie is ingetrokken. Concreet betekent dit het volgende: indien in het verleden een woning door de ouder(s) aan één of meer kinderen is overgedragen terwijl de ouder(s) er zelf zijn blijven wonen – 'het genot is voorbehouden' zoals de wetgever dit noemt – dan wordt deze woning bij het overlijden van de ouder alsnog volledig belast én dat tegen de (WOZ-)waarde van dat moment! Overigens wordt het genot al geacht te zijn voorbehouden wanneer niet minimaal 6% van de werkelijke waarde per jaar aan huur wordt betaald. Zou de ouder een huur betalen van 6% of meer, dan is geen sprake van voorbehouden genot.

Een voorbeeld: In 1990 heeft moeder als weduwe de woning overgedragen aan haar twee kinderen; waarde op dat moment: fl. 300.000. Moeder blijft in de woning wonen en heeft verder geen noemenswaardig vermogen meer. Bij het overlijden van moeder in 2011 heeft de woning inmiddels een waarde van € 300.000. Ondanks dat moeder geen vermogen meer heeft, zal ieder van de kinderen een bedrag van ongeveer € 14.400 aan erfbelasting verschuldigd zijn. In totaal dus € 28.800.

Erfbelasting besparen door het afstand doen van gebruiksrecht.
In de praktijk proberen we nu deze heffing te voorkomen door ervoor te zorgen dat het 'genot' van moeder tijdig eindigt.
Dit wordt gedaan door moeder afstand te laten doen van haar gebruiksrecht. Daardoor krijgen de kinderen een schuld aan moeder. Moeder gaat vervolgens de woning van de kinderen huren tegen een huursom van minimaal 6% per jaar. De te betalen huur wordt vervolgens verrekend met de schuld van de kinderen. Tijdig betekent in dit geval wel dat dit uiterlijk 180 dagen voor het overlijden moet gebeuren. Maar het leven is levensgevaarlijk, dus planning is in de meeste gevallen wat dit betreft nogal moeilijk. Uitstel van actie is dan ook riskant.

Wanneer moeder in het bovenstaande voorbeeld 80 jaar is, heeft haar gebruiksrecht in 2011 nog een waarde van 24%, ofwel € 72.000. (Deze 24% wordt bepaald aan de hand van daarvoor geldende leeftijdtabellen in de Successiewet). Bij afstanddoening krijgen de kinderen dus voor dit bedrag een schuld aan moeder. Moeder betaalt vervolgens 6%, zijnde € 18.000 per jaar aan huur aan de kinderen, zodat deze schuld (met rente) na ongeveer vijf jaar is afbetaald.
Overigens is er momenteel nog een discussie gaande met het specialistenteam van de belastingdienst te Zwolle over de hierboven genoemde oplossing. De belastingdienst verzet zich met hand en tand. Zekerheid over de afloop is er dus nog allerminst, maar ja, welke zekerheden hebben we nou helemaal. Bij niets doen zijn het er in ieder geval twee …

Tip van de notaris

Dit keer geen anekdote uit het verleden, maar een regelrechte waarschuwing voor de toekomst.
Eigenlijk zou iedereen bij wie deze situatie speelt of in de toekomst mogelijk kan gaan spelen van dit dreigende probleem bewust gemaakt moeten worden.
Vraag is natuurlijk: wie is 'iedereen bij wie dit speelt', en hoe waarschuw je deze mensen.
Zo dus: via een column in De Hessencombinatie …

Bewogen vermogen

46 jaar maatschappelijke betrokkenheid en lokale sponsoring

Tekst: Koob ter Haar
Beeldmateriaal uit het archief van de stichting

De 'Stichting tot beheer van het vermogen der voormalige Spaarbank te Keppel' is op 10 mei van dit jaar zonder veel ophef verleden tijd geworden.
Nou en …, zo zullen lezers die nog nooit van deze stichting 'met- de- lange- naam' hebben gehoord misschien denken. Of, àls er al een vaag besef 'van horen zeggen' opkomt, er geen weet van hebben wat deze instelling in onze contreien uitvoerde. Hoog tijd dus om die onbekendheid op te heffen, voordat de stichting onterecht in de vergetelheid zou geraken.

Hoe deze beheerstichting tot stand kwam

De stichting is in 1965 ontstaan nadat haar voorloper, de Stichting Spaarbank Keppel, werd ontbonden en de bij deze bank ondergebrachte spaargelden en renteverplichtingen werden overgeheveld naar de toenmalige Raiffeisenbank Doesburg e.o. (de latere Rabobank). Buiten die overheveling werd evenwel gehouden het vermogen dat in de loop der jaren was ontstaan door het verschil tussen de renteverplichtingen aan de spaarders en de gemaakte rentewinsten.
Het bestuur van de voormalige Spaarbank Keppel achtte het terecht dat dit vermogensbestanddeel geheel ten goede zou komen aan de lokale gemeenschap. De betreffende spaargelden waren immers ook ingelegd door inwoners van Hummelo en Keppel. En aldus werd besloten daarvoor een afzonderlijke beheerstichting – die met de lange naam – in het leven te roepen.

De initiatiefnemers waren bekende personen uit de gemeente, te weten de heren: Klomp, Laag-Keppel; J.Th. Remmelink, Prinsenhof Hoog-Keppel; J.W. Wullink, Hummelo; H.J. van Holten, Hummelo; J.A. Eggink, Hummelo; L.J. Hartke, Hoog-Keppel; K.G. Noij, Hoog-Keppel en E.J.W. Veltink, Eldrik. Oudere lezers zullen zich hen zeker herinneren. De oprichting en de vaststelling van de statuten vonden plaats op 25 maart 1965.

Een financiële ruggensteun aan instellingen

Als doel van de nieuwe stichting werd omschreven: 'Het verlenen van financiële steun aan binnen het Rijk gevestigde instellingen die op cultureel, ideëel, algemeen maatschappelijk of sociaal gebied werkzaam zijn'. Overeenkomstig een der doelen van de opgeheven Spaarbank Keppel werd de uitwerking van die doelstelling beperkt tot verenigingen en instellingen in Hummelo en Keppel.
De financiële steun kon blijkens de statuten alléén van jaar tot jaar worden verleend en nooit in de vorm van vaste of geregelde toelagen. Het bestuur bepaalde elk jaar opnieuw aan welke verenigingen of organisaties een bijdrage zou worden verstrekt en stelde daarbij de hoogte van de bedragen vast. Een instelling hoefde er in beginsel niet om te vragen: als de inwoners van Hummelo en Keppel profijt van haar activiteiten hadden of konden hebben kon een ruggensteun tegemoet worden gezien.
Vaak ging het om substantiële hulp. Soms kon naar het oordeel van het bestuur met minder worden volstaan of werd van toekenning afgezien, waardoor andere instellingen wat meer konden krijgen.
Voor wie deze steun ontving, betekende dit hulp die zeer welkom was. Vooral in financieel moeilijke tijden.

Incidentele bijdragen

Naast het verlenen van steun aan uiteenlopende plaatselijke verenigingen, zijn in recente jaren ook veel incidentele bijdragen verstrekt ten behoeve van activiteiten of initiatieven met een duidelijk maatschappelijk doel en nadrukkelijk in het belang van de inwoners van het werkgebied. Als voorbeelden noemen we: de basisscholen, de restauratie van de kerk in Hummelo, de Stichting Keppelse Molens, het herinneringsboek Hummelo en Keppel (bij de herindeling naar Bronckhorst), de Stichting Sravana en het zorgbad Zonnewater. Mede door deze financiële hulp konden plannen van deze instellingen worden verwezenlijkt.

Einde bereikt

Maar nu is, kortweg gezegd, de kas leeg, het vermogen uitgeput. Vele jaren kon het stichtingsbestuur de bijdragen verstrekken uit de rente van het te beheren vermogen.
De rentestand is al lange tijd echter zodanig laag dat redelijke hulp op die manier niet meer gegeven kan worden.

Ook jeugdteams van H en K kregen steun van de stichting. Zoals het C1-team in 1986/1987.

Ook het – overigens beperkte – vermogen zelf moest worden aangesproken en omdat daarin geen aanvulling plaats vond, is platweg gezegd 'de koek op' en dus het einde bereikt van de mogelijkheden om schenkingen te doen. Handhaving van de stichting is om die reden zonder zin geworden en zo moest, na ruim 46 jaar, het onvermijdelijke besluit tot opheffing vallen. Het kleine liquidatiesaldo wordt beschikbaar gesteld aan de Dorpsraad DHK, zodat dit een laatste goede bestemming krijgt die alle inwoners van onze voormalige gemeente ten goede komt. Voor tal van plaatselijke verenigingen zal het even zoeken zijn naar alternatieve bronnen, want duidelijk is dat het wegvallen van deze steun een gevoelig financieel verlies betekent.

Erkentelijkheid

Gedurende 46 jaar leverde de 'Stichting tot beheer van het vermogen der voormalige Spaarbank te Keppel' een waardevolle bijdrage aan onze lokale samenleving. De financiële steun die verleend is aan de uiteenlopende verenigingen en stichtingen binnen Hummelo en Keppel maakte culturele, sportieve, recreatieve en ideële activiteiten mede mogelijk en bevorderde daarmee de onderlinge betrokkenheid en de leefbaarheid in onze dorpen.

Woorden van waardering, niet alleen van de ontvangende verenigingen en organisaties, maar van alle inwoners, passen dan ook bij deze terugblik. Wij zijn de oprichters, de voorgaande besturen en het laatste bestuur van de stichting: voorzitter Gradus Scheffer, Drempt; penningmeester Hans Noij, Hummelo; secretaris Thijs Verweij, Hummelo en lid Jaap Remmelink, Doetinchem, dan ook zeer erkentelijk voor hun inzet en de wijze waarop zij hun beheertaken hebben vervuld. Daarbij mag Rudie van Holten uit Varsseveld zeker niet ongenoemd blijven. Ruim 37 jaar is hij secretaris van de stichting geweest.

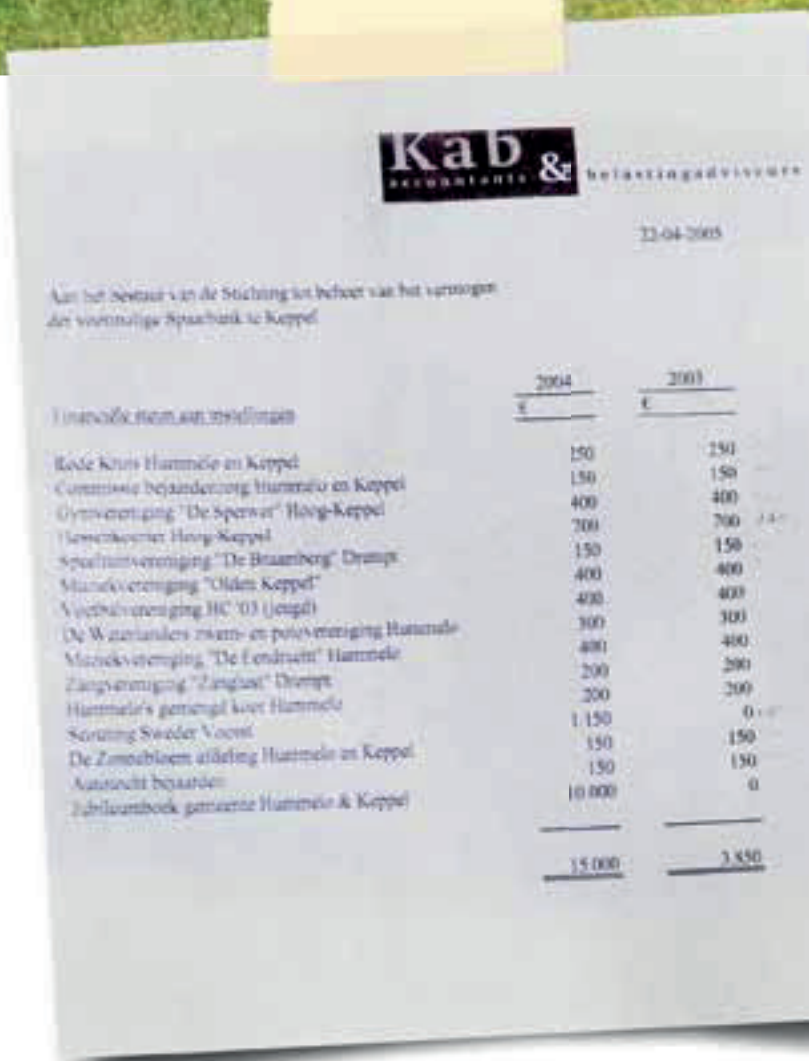

Kab accountants & belastingadviseurs

22-04-2005

Aan het bestuur van de Stichting tot beheer van het vermogen der voormalige Spaarbank te Keppel

Uitgevoerde steun aan stichtingen	2004 €	2003 €
Rode Kruis Hummelo en Keppel	150	250
Commissie bejaardenzorg Hummelo en Keppel	150	150
Gymvereniging "De Sperwer" Hoog-Keppel	400	400
Tennisclub Hoog-Keppel	700	700
Speeltuinvereniging "De Braamberg" Drempt	150	150
Muziekvereniging "Olden Keppel"	400	400
Voetbalvereniging HC '03 (jeugd)	400	400
De Waterlanders zwem- en poloverenging Hummelo	300	300
Muziekvereniging "De Eendracht" Hummelo	400	400
Zangvereniging "Zanglust" Drempt	200	200
Hummelo's gemengd koor Hummelo	200	200
Sorting Sweder Voorst	1.150	0
De Zonnebloem afdeling Hummelo en Keppel	150	150
Aanzicht bejaarden	150	150
Jubileumboek gemeente Hummelo & Keppel	10.000	0
	15.000	3.550

Pagina uit accountantsrapport: de verleende steun in 2003 en 2004.

De Gouden Karper

Hotel Café Restaurant

lunchen - dineren - vergaderen - logeren - arrangementen

Dorpsstraat 9 - 6999 AA HUMMELO - Tel.: (0314) 38 12 14
welkom@degoudenkarperhummelo.nl

www.degoudenkarperhummelo.nl

etos SPIJKER

Meipoortstraat 11a
6981 DH Doesburg
0313-475963

www.etos.nl

Five Star Limo

www.airportlimo.nl
www.fivestarlimo.nl tel: 06 - 51 330 743

Trouwen
Feesten
Airport
Personen vervoer
Zaken Trips
Evenementen
VIP

mondzorg steenderen

Ook in uw gemeente dichtbij

Mondzorg Steenderen

Tandartsen Agterberg

Kerkhofweg 21
7221 AE Steenderen

t: 0575 45 20 76

Behandeling volgens afspraak

HC'03-trainer Van Londen: 'Eindpass prioriteit in nieuw seizoen'

Tekst: Tom Arntz
Foto: Richard Kok

Maandenlang was er die leegte op de zondagmiddag. De Tour de France was op sommige momenten een welkome afleiding, maar voor de echte voetbalfans was dit niet genoeg. Gelukkig kwam zondag 4 september, de eerste competitiespeelronde voor de voetballers van HC'03, steeds dichterbij. Tijd voor een terugblik, een vooruitblik en een prognose …

Terwijl iedereen binnen de voetbalvereniging de eindklassering van het afgelopen seizoen vooraf niet eens had durven dromen, was er na afloop toch een gevoel van teleurstelling. En dat ondanks een keurige tweede plaats, achter de terechte kampioen SC Groessen. In de strijd om deze tweede plaats was HC'03 in de slotfase van de competitie in een nek-aan-nekrace verwikkeld met VVG'25. Soms viel de Hessencombinatie door de mand maar vaak stond de ploeg er, als ze er moest staan. Als hoogtepunt van vorig seizoen kan, naast de eindklassering en het daarmee bereiken van de nacompetitie, de uitoverwinning op s.c. Rijnland worden genoemd. Rijnland was niet bereid geweest mee te werken aan de verplaatsing van de wedstrijd op de heilige Dremptse kermiszondag en kreeg hierdoor een getergde selectie op bezoek. Met de steun van een handvol trouwe supporters werden er op basis van passie, inzet en teamspirit drie punten weggehaald voor de poorten van de hel.
Waar in het komende voetbalseizoen het eindstation zal liggen voor de HC'03-voetbaltrein is koffiedik kijken. De competitie in klasse 4D is veel sterker geworden. Nieuwkomer RKPSC uit Pannerden is vorig seizoen met overmacht kampioen geworden in de 5e klasse en ook de andere nieuwe ploegen als VVO, Brummen en Veluwezoom zijn bekende namen die hun sporen in het verleden meermalen hebben verdiend.
Hoofdtrainer Theo van Londen die begonnen is aan zijn vierde seizoen als oefenmeester bij HC'03 verwacht dat de ploeg dit seizoen, ondanks de zware competitie, zich weer met de beste kan gaan meten en in ieder geval mee gaat doen in de strijd om de periodetitels. Voorwaarde hiervoor – aldus de oefenmeester – is dat niet alleen de individuele spelers zich ontwikkelen, maar dat ook het team als geheel zich verder blijft ontwikkelen en daarmee de weg vervolgt die het de afgelopen seizoenen heeft ingeslagen.
Voetbaltechnisch gezien wil Van Londen het accent gaan leggen op de opbouw van achteruit, het middenveldspel en de eindpass. Vooral aan dit laatste ontbrak het de ploeg het afgelopen seizoen dikwijls, waardoor de meest fantastische aanvallen niet werden bekroond met een doelpunt. Verder wil de oefenmeester in verdedigend opzicht de focus leggen op het druk zetten op de tegenstander middels goed positiespel, dat niet gebaseerd is op toeval of op fouten van de tegenstander, maar op een veldbezetting waarin elke speler weet wat hij moet doen.
De selectie is nagenoeg intact gebleven ten opzichte van het afgelopen seizoen. Wouter Dekker en Rik Pasman hebben de ploeg verlaten, kwalitatief gezien een absolute aderlating volgens Van Londen. Hier tegenover staat de overstap van twee jeugdspelers vanuit de A1: Wiebe Kets en Robin Makawarung zijn twee talentvolle spelers waaraan de ploeg in de toekomst nog veel plezier gaat beleven.
Sinds eind juli is de selectie volop bezig geweest zich voor te bereiden op de start van de competitie. Middels duurlopen en ander beulswerk presenteerde het team zich fysiek en mentaal fit aan de start, sterk gemotiveerd er een fantastisch seizoen van te maken met als ultiem doel het verbeteren van de prestatie van vorig seizoen …

Garvo met nieuw elan op weg naar 125-jarig jubileum

Herman Garretsen: ‘Positiviteit brengt kleur in mijn leven en in mijn zaak’

Garvo bestaat dit jaar 125 jaar. De geschiedenis van het diervoederbedrijf gaat nog verder terug. Tot wel tweehonderd jaar. Dit voorjaar is het bedrijf uitgebreid met een nieuw kantoorgebouw, nieuwe opslagruimtes en een nieuwe inrichting. Aan het roer van de veranderingen staat de 53-jarige Herman Garretsen, de vierde generatie van diervoerderzonen. Een man die jaren geleden na een persoonlijke bewustzijnstraining het roer omgooide. In zijn leven en in zijn zaak. Een gesprek met een ontspannen, soms spirituele man die kleur geeft aan zijn leven en zijn bedrijf.

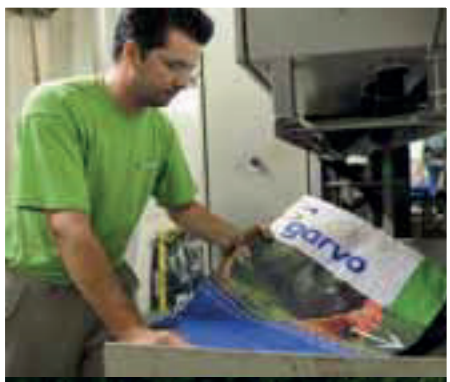

Garretsen is van huis uit agrarisch bedrijfskundige. Hij rolde als een vanzelfsprekendheid het familiebedrijf in en kwam in aanraking met een toenemende kwaliteitsgroei van diervoeders. 'Garvo ontwikkelde zich steeds meer tot specialist op het gebied van kwaliteitsvoer. Je komt collega-specialisten tegen waarmee je gaat samenwerken. Ik werd ook gedreven door eigen allergieën. In ben eczeempatiënt en kwam met natuurgenezing in contact. Vanuit die positieve ervaring ontstond bij mij meer interesse voor grondstoffen en andere producten. Maar gaandeweg gaat het sluimeren. Je komt er steeds meer achter dat wat je op school hebt geleerd, belemmerend werkt. Want dat is rationeel. Dieren en gezondheid hebben juist met emotie te maken. Vanuit die emotie liep ik te zoeken naar wat ik wilde in het leven. Dit alles gebeurde zo'n vijftien jaar geleden.'

Garretsen volgde met de nodige scepsis een persoonlijke bewustzijntraining. 'Ik heb het als een wedergeboorte ervaren. Dat is bepalend geweest voor mijn huidige drijfveer. Ik leerde luisteren naar mijn innerlijke stem. Als je van daaruit kunt leven, is het niet meer overleven maar echt leven. Ik werd steeds minder prater en steeds meer luisteraar. Vanuit die gedachte, die methodiek heb ik het bedrijf verder ontwikkeld'.

Voorrecht

Garvo groeide de laatste jaren hard. Zo hard dat het uit z'n jasje groeide. Afgelopen voorjaar werd een compleet nieuw kantoorgebouw geopend. Hypermodern en voorzien van opvallende kleuren. 'Kleur is een rode draad in de groei van mij als persoon en die van het bedrijf. Jaren geleden hebben we kleur aangebracht op de voerzakken. En ook in het interieur van de nieuwbouw is dit doorgevoerd.
Warme kleuren en aan de muren van de kantoorruimtes kleurrijke schilderijen.
Apetrots is Garretsen op zijn bedrijf. 'Ik voel me soms een soort van rentmeester. Op deze plek stond in 1811 al een korenmolen. Je gaat je steeds meer bewust worden dat het een voorrecht is om hier te zitten. Dit bedrijf op deze plek is een levensdoel. Als ik daarover nadenk, word ik emotioneel. Ik vind het een voorrecht om tussen deze mensen te werken en te leven. Dat je vanuit positiviteit een bijdrage mag leveren aan de maatschappij. Dat raakt me. Vanuit die gedachte kun je elkaar inspireren en steeds meer met elkaar tot inzicht komen dat de moeilijkheden die er zijn alleen je eigen moeilijkheden zijn.'

Familiebedrijf

In 1980 werd Herman medefirmant in het bedrijf van vader Jan en moeder Christien Garretsen en zette als vierde generatie de traditie van familiebedrijf voort. In 2005 werd Garvo een BV. Tegenwoordig runt Herman het bedrijf samen met zijn vrouw Janine. Over de opvolging maakt hij zich nog geen zorgen. Zoon Henkjan is op de zaterdagen actief in de verkoop vanuit het magazijn en ook dochter Sannelien leeft erg mee.

Garvo is jaarlijks goed voor 17.000 ton diervoeder. Vrijwel alles is zakgoed, zo'n 800.000 zakken per jaar: hobbydiervoeder dat bestemd is voor o.a. kippen, konijnen, schapen, paarden, struisvogels, hangbuikzwijnen, postduiven en vogels. Het bedrijf telt inmiddels vijftien medewerkers en levert zo'n tweehonderd verschillende eindproducten in Nederland, Duitsland en Groot-Brittannië.

Garretsen wil verder groeien, maar wil vooral de harten veroveren van de consument. 'Iemand die het voer van ons heeft gehad, wil niet anders. Mond-tot-mondreclame van de eindgebruiker is heel belangrijk. Als mensen overschakelen op ons voer dan zeggen ze binnen veertien dagen: 'goh, ik heb een ander dier'. Wij bewijzen dat het helemaal niet nodig is om dieren vol te stoppen met medicijnen. Als een dier ziek is, is eigenlijk het baasje ziek. De consument is al van alles beloofd. Als producent heb je alleen maar te zorgen dat je iets waarmaakt. Als je doet wat je zegt, dan doe je het heel goed. Authenticiteit. Terug naar eigen waarde, naar je bron. Daar gaat het om en dat raakt me.'

Open Huis

Het jubileum in het najaar wordt opgefleurd met een open huis waarbij de buurt, het dorp en de voormalige gemeente door Garretsen worden uitgenodigd. 'Sinds ons 90-jarig bestaan in 1977 hebben we niet meer een open huis gevierd. Ik vind het een eer om de deur open te zetten. We hebben een fantastisch team van medewerkers. Daar ben ik apetrots op. Die trots wil ik delen met anderen.'

De week van:

Loes Hazelaar

Loes Hazelaar-Heebing is 49 jaar. Zij heeft twee zoons – Jasper (1991) en Floris (1995) – en woont in Hoog-Keppel. Ze schrijft kinderboeken en jeugdromans; inmiddels zijn het er elf in totaal. Haar eerste jeugdroman 'Een overdosis liefs' kreeg de debuutprijs van de Jonge Jury.
Loes is opgegroeid in Doetinchem, heeft daarna 'gezworven' door de wereld en woonde in Breda en Leiden. Na de geboorte van haar oudste zoon Jasper is ze weer teruggekeerd naar de Achterhoek waar ze met erg veel plezier woont. 'Ik ben dol op de bomen en het water, het geloei van de koeien, de zwaluwen die door de lucht scheren, het gouden koren. Ook de mensen zijn er om van te houden en de sfeer is relaxed: niemand laat zich hier 'de kop gek maken'.
Het lot van veel kunstenaars is ook de hare: 'Al ben ik productief, ik kan van het schrijven alleen (nog) niet leven. Daarom werk ik een deel van de week bij het Waterschap Rijn en IJssel. De twee werkkringen zijn goed te combineren met elkaar. De afwisseling is ook prettig: schrijven doe ik in mijn eentje en bij het Waterschap werk ik op een afdeling met dertig collega's.'

In dit dagboek beperkt Loes zich tot de onderwerpen en werkzaamheden die betrekking hebben op het schrijverschap.

Foto's: Wim van Hof

Het leven van een schrijver

Maandag 27 juni

Ik heb het geluk en voorrecht dat er twee uitgevers zijn die werk van me willen uitgeven: Lannoo en House of Books. Ik schrijf 2 tot 3 boeken per jaar en hoef nooit met mijn werk 'te leuren'. Zo kan ik alle energie steken in het schrijven. Het uitgeven van mijn werk, de logistieke kant (het aanbieden aan de boekhandel) en de marketing (beurzen, adverteren en dergelijke), kan ik met een gerust hart overlaten aan de uitgevers. Zij bewaken ook de kwaliteit van mijn werk wat betreft inhoud en uitstraling. De onderwerpen van mijn verhalen bepaal ik altijd zelf: ik kom met een idee en samen met de uitgever spreek ik dat door en beslissen we of het levensvatbaar /bijzonder/leuk genoeg is voor een boek. Als een onderwerp eenmaal is gekozen, schrijf ik een concept en een proefhoofdstuk. Als de uitgever zich daarin kan vinden, ga ik aan de slag. Al gauw krijg ik dan een voorstel voor de cover van het nieuwe boek en moet ik een korte tekst schrijven voor de aanbiedingsbrochure. Deze staat vol met komende uitgaven van de uitgever. Op basis van die brochures van uitgevers bestellen de boekhandels hun winkelassortiment. Ik heb dus altijd te maken met deadlines: zodra een nieuw boek staat aangekondigd in de brochure, ben ik min of meer verplicht het manuscript op tijd aan te leveren. Meestal lukt dat, soms lukt dat niet. Het belangrijkste is dat het boek goed is, kwaliteit is wat telt, ook als daardoor de deadline overschreden wordt, dat vindt de uitgever natuurlijk ook.
Vanmiddag heb ik een bespreking met mijn uitgever Lannoo: hun hoofdvestiging is in Tielt (Vlaanderen) maar ze hebben ook een kantoor in Velp. Daar word ik om 15.00 uur verwacht. Ik krijg mooi nieuws te horen: mijn boeken worden goed verkocht en, als klap op de vuurpijl, mijn boek voor beginnende lezers 'Hip en Pip' wordt in het Duits vertaald.
Dat betekent dat Hip en Pip straks in de Duitse boekhandels en bibliotheken te vinden zal zijn. Ik hoop dat dit heel veel nieuwe lezer(tje)s zal opleveren! Detail bij Hip en Pip: het verhaal gaat over twee hondjes. Een ervan – de oudste – heb ik gebaseerd op onze eigen hond, de West Highland White Terrier Pip. Hij was 15 jaar lang ons huisdier. We waren erg aan hem verknocht: eigenwijze, grappige, stoere Pip. Hij overleed najaar 2009. Ik wilde graag over hem schrijven om hem 'levend' te houden en zo werd het verhaal geboren. En dat Pip nu naar Duitsland gaat … hij zou eens moeten weten! Ik ben bezig de laatste hand te leggen aan het tweede deel over Hip en Pip. Hopelijk wordt dat ook een succesje. En wie weet, wordt Pip straks misschien een 'wereldreiziger'?

Dinsdag 28 juni

Mijn volgende boek, 'De eerste keer verliefd', voor lezers van 9+ moet januari 2012 af zijn. Ik ben al begonnen met de voorbereidingen. Om de belevingswereld van 9-jarigen wat beter in beeld te krijgen, heb ik De Bongerd en De Woordhof gevraagd of ik enquêtes in de groepen 6, 7 en 8 mocht houden. Voordat ik een boek schrijf, lees en leef ik me altijd in wat betreft het onderwerp/thema en doe ik, indien nodig, onderzoek. Voor de jeugdroman 'Een overdosis drama' ben ik bijvoorbeeld op bezoek geweest in de alcoholpoli in Delft, waar ik een rondleiding kreeg van dr. Nico van der Lely. Voor 'Yasmin's rare reisje' ben ik een weekje naar Marrakech geweest. Ik praat, naar gelang het verhaal, met hulpverleners, politiemedewerkers, fysiotherapeuten, Marokkaanse gezinnen, jongeren enzovoort en verdiep me bijvoorbeeld in wapenbezit, anorexia, het Suikerfeest, comadrinken en liefdesverdriet. Het schrijven van verhalen brengt me 'overal' en bij 'iedereen'. Vandaag heb ik na mijn werk de ingevulde enquêtes opgehaald bij de basisscholen en kwam met een dikke stapel thuis. Als dank voor de inspanningen van de leerlingen ga ik hen na de zomer vertellen over het schrijven.
Thuis bij de post vind ik de drukproef van mijn vijfde jeugdroman: Een overdosis Xtreem. Het is de laatste versie voordat het verhaal naar de drukker gaat, dus het is belangrijk dat ik de tekst secuur doorneem. Koppen, alinea's, zinnen, woorden: alles moet kloppen! Het boek komt in juli in de winkel. De tweede 'Hip en Pip: Op stap met rat', zal rond september verschijnen. Daarvan schrijf ik vanavond het laatste hoofdstuk. Dat voelt altijd als een plechtige fase. Het verhaal is rond, er hoeft niets meer verzonnen te worden. Op dat soort momenten, als ik een denkbeeldig 'einde' onderaan de pagina schrijf, word ik een beetje melancholisch. Het loslaten van een verhaal voelt als afscheid nemen van vrienden. Ik hoop dat ik nog een eindeloze serie verhalen over Hip en Pip kan maken, net als Annie M.G. haar Jip en Janneke voor altijd bij zich had, zou ik dat ook met Hip en Pip wensen! De cover is

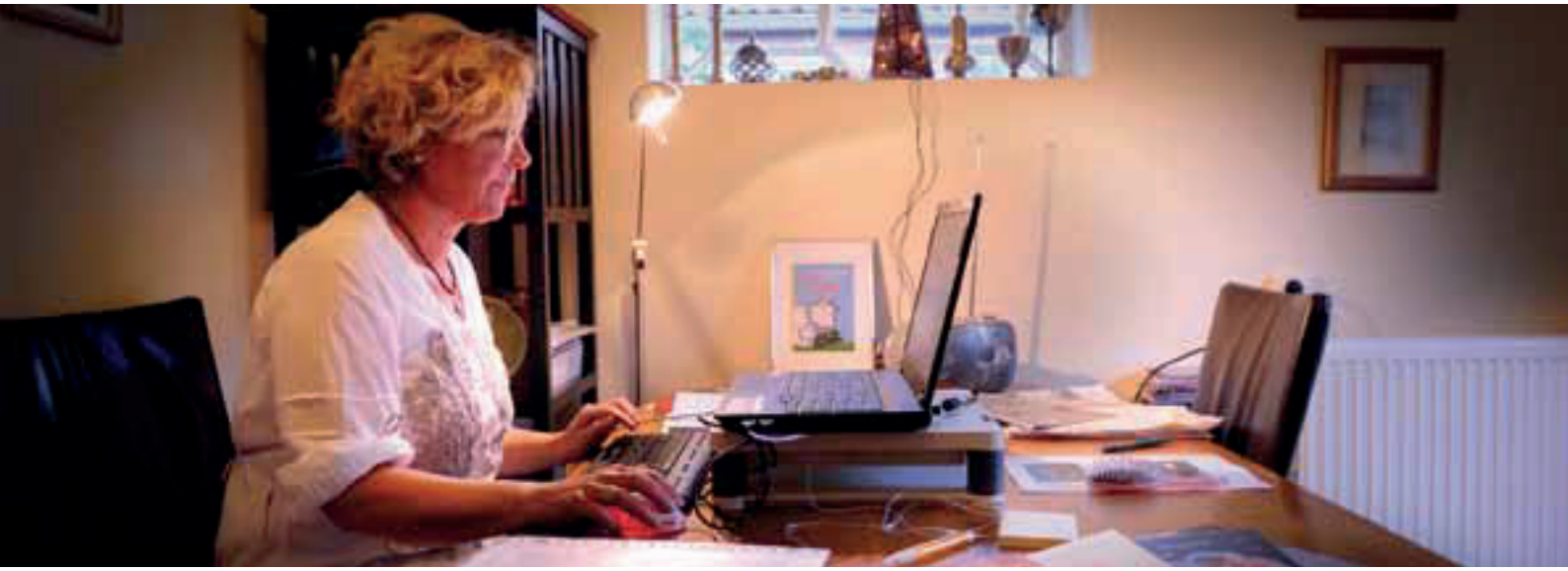

SPAZONE

Spa & Zwembadtechniek - Wellness - Waterbehandeling

www.spazone.nl

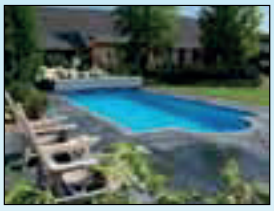
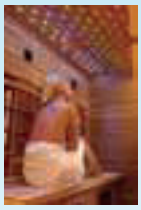

Uw Wellnessleverancier voor Achterhoek en Liemers.

- Zwembaden
- Overkappingen
- Warmtepompen
- Zonnecollectoren
- Waterbehandelingsproducten
- 4Seasonsspas
- Sauna's
- Infraroodcabines
- Stoomcabines
- Onderhoud /reparatie alle merken

Openingstijden:
Maandag t/m donderdag op afspraak
Vrijdag: 10.00 uur tot 18.00 uur
Zaterdag: 10.00 uur tot 16.00 uur
Zondag: Gesloten

Spazone Eekstraat 2-b 6984 AE Doesburg
T 0313-482865 M 0648688260 E info@spazone.nl

Groot-Roessink

bloemenboerderij

www.groot-roessink.nl

Hengelo
Vordenseweg 84
7255 LE Hengelo Gld
0575-46 16 22

Hummelo
Dorpsstraat 1c
6999 AA Hummelo
0314-35 96 36

Salon Reintjes

Dames- en Herenkapsalon:
Behandeling volgens afspraak.
Tel: 0575 - 452220
Dorien en medewerksters

Haarwerkboetiek **Reintjes**

Gespecialiseerd in
haaraanvulling op maat.
Totale haaraanvulling voor dames,
heren en kinderen.
Privacy gegarandeerd.
Behandeling volgens afspraak.
Tel.: 0575-452524 (Geert)
E: info@haarwerkreintjes.nl
I: www.haarwerkreintjes.nl

Zutphen-Emmerikseweg 6, 7227 DL Toldijk

Teken- & Schildermaterialen en workshops

GALERIE MOUSEION
Zandbergstraat 5 in Doesburg | Tel. 0313 - 438799
www.galeriemouseion.nl

Talens
DERWENT
Old Holland SINCE 1664
WINSOR & NEWTON
The World's Finest Artists' Materials

GROOT ZANDE

De mooiste kampeerboerderij in Hummelo (Bronckhorst)

school- sportkampen , familiereünie, bruiloft, kookworkshop of verjaardag

www.grootzande.nl rijksweg 122 6999EB Hummelo 0314-381247 info@kampeerboerderijgrootzande.nl

al klaar. De rest van de tekeningen is in de maak: het wordt een rijk geïllustreerd boek. De tekeningen worden gemaakt door Richard Verschraagen. Ik bof erg met zijn medewerking! Hij heeft een onmiskenbaar eigen stijl, hij tekent expressief en geeft het verhaal een extra fris en vrolijk karakter. Om 22.15 uur ben ik klaar met schrijven. Ik zet in gedachten een zwierig 'einde' onder de laatste pagina en neem een glas witte wijn. Proost, Pip!

Woensdag 29 juni

Ik ontvang gemiddeld drie keer per week 'fanmail' van lezers. Ze doen dan een boekbespreking of spreekbeurt over een van mijn boeken en stellen vragen die ze graag – het liefst vandaag nog! – beantwoord zien. Dat doe ik altijd met plezier. Vandaag open ik een mailtje van een Belgisch meisje dat helemaal 'weg' is van mijn boeken en ze allemaal leest. Ze wil zelf ook graag schrijfster worden. Ik beantwoord haar vragen en geef haar de belangrijkste schrijftip: schrijven is DOEN. Voetballen leer je ook niet langs de lijn of binnen een week: dat leer je door steeds te blijven trainen, leren en oefenen. Dat geldt ook voor schrijven. Naast talent (dat is een innerlijke drang die je voelt) en fantasie vraagt schrijven om zelfkritiek, toewijding, durf en doorzettingsvermogen. Er is ook een mailtje binnengekomen van House of Books. De dame van de marketing vraagt of ik wil meewerken aan een prijsvraag in een zogenaamd meidenmagazine. De lezers kunnen een workshop met mij winnen en ze mogen daarbij vijf vriendinnen uitnodigen. Van de workshop zelf wordt dan een reportage gemaakt, die ook weer in dat meidenblad verschijnt. Het lijkt prima pr te zijn, zegt de marketingdame. Bovendien houd ik ervan om met schrijven en jongeren bezig te zijn, dus ik zeg 'JA'! Dan komt er nog een mailbericht binnen van mijn uitgever Lannoo. Mijn uitgeefster meldt me het goede nieuws dat Heleen Brulot mijn nieuwste boek wil illustreren. Het moeten veel en kleurige tekeningen worden, grappig en stoer, en Heleen is daar erg goed in! Ik ben dus heel blij dat ze heeft toegezegd mee te willen werken. Ik vind het altijd fijner om ook persoonlijk kennis te maken met degene die mijn boek illustreert. Heleen en ik zullen elkaar komende september gaan ontmoeten. Leuk!

Donderdag 30 juni

Bijna juli, de maand van het jaar dat de uitgevers de royalty's aan de schrijvers uitbetalen. Als schrijver verdien ik gemiddeld 10% royalty's per boek (dat komt gemiddeld neer op 1 euro netto per boek) en daarnaast krijg ik inkomsten over de uitgeleende boeken in de bibliotheken. Ik google naar mijn telebankierpagina en kijk … ja, het is binnen en tja, het is nog geen vetpot maar ach, een leven zonder schrijven zou voor mij pas echt schraal zijn!
Ik krijg met de post een aanvraag van SSS (Stichting Schrijvers Samenleving: een intermediair dat bemiddelt tussen schrijvers en scholen) voor een schrijversdag in Tilburg. Een lyceum nodigt me uit om, samen met acht andere auteurs, een dagprogramma te vullen: een ochtend met twee lezingen voor brugklassers, een lunch en daarna een boekenbeurs. Het is een dag in oktober die ik makkelijk vrij kan plannen van mijn werk bij het Waterschap, dus ik antwoord aan SSS per mail dat ik graag naar Tilburg kom.
In de avond verwerk ik de laatste wijzigingen in de drukproef van 'Een overdosis Xtreem' en zet ik ze op de mail naar Lannoo.
Nu is het wachten op het 'echte' boek, dat binnen twee weken zal verschijnen.

Vrijdag 1 juli

Vanmiddag ga ik fietsen om mijn hoofd leeg te maken, om de basistoon te vinden voor mijn nieuwste boek. Een toon is wat anders dan een onderwerp of een idee. De toon heeft te maken met de manier van verwoorden van het verhaal: het is al een stap verder in het schrijfproces. Als schrijver werk ik het best in een rustige omgeving. De juiste plek om te kunnen schrijven – het overbrengen van het idee in mijn hoofd naar concrete woorden – is vooral mijn werkkamer in Hoog-Keppel. Mijn ideeën daarentegen doe ik overal op. Na mijn fietstochtje weet ik hoe ik het aan zal pakken: het boek krijgt een vrolijke, vlotte stem, de zinnen zitten al ongeduldig te dringen in mijn hoofd … ze willen naar buiten, het verhaal in plonzen!
Ik haal mijn inspiratie eigenlijk nooit uit het lezen van andermans boeken: ik lees zelden boeken van collega-auteurs omdat ik 'mezelf' wil zijn als ik schrijf en niet onbedoeld of ongemerkt andermans woorden of verhaallijnen of onderwerpen wil overnemen. Ik probeer altijd zo authentiek en innovatief mogelijk te werken. Wel lees ik graag werk van 'volwassen' auteurs wiens pen me boeit: ik houd van een mooie, vloeiende poëtische stijl en scherpe en verrassende formuleringen, het soort zinnen dat ik kan blijven herlezen en naproeven.
We hebben net gegeten en de afwas is gedaan. Ik pak onze spullen in voor een weekje Texel: morgen – zaterdag – vertrekken we. De basisschoolenquêtes en mijn laptop gaan mee. Ik weet uit ervaring dat ik op Texel heerlijk vakantie kan houden, maar er ook goed kan werken. Ik houd daarom alle opties open en neem mijn 'gereedschap' mee. Ook daar zal ik inspiratie opdoen. Alles wat ik zie, hoor, voel en ruik maakt een indruk. En alle indrukken tezamen die ik in mijn leven opdeed, opdoe en nog zal opdoen, vullen een bron in mij, waaruit ik mijn verhalen haal. Ik rits mijn reistas dicht, ik ben klaar voor vertrek. Nu is het de hoogste tijd, op de valreep van mijn vakantie, dat ik het dagboek voor De Hessencombinatie inlever!

Voor meer details over mijn achtergrond en werk:

www.loeshazelaar.nl

Veldheer kachels

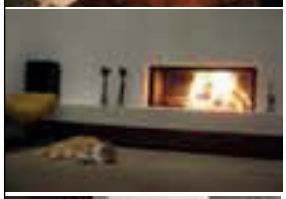

Vuur in uw leven

Want wat is er fijner dan een knapperend haardvuur in de woning als het buiten guur en koud is?

- haarden, kachels en schouwen
- hout-, gas- en speksteenkachels
- modern design of stijlvol klassiek
- erkend installateur
- metaalwerkplaats
- advies
- installatie

Openingstijden:
vr 10.00-17.30, za 10.00-17.00
www.veldheerkachels.nl
info@veldheerkachels.nl

Dorpsstraat 39
6999 AB Hummelo
tel. 0314-382255
fax. 0314-384136

J.B. de "Dierenspeciaalzaak"
Jos Booltink

Het vertrouwde adres voor al uw huisdieren

Meipoortstraat 36 Doesburg
Tel. 0313-472342

KLEINE
RENAULT
uw RENAULT dealer
DOESBURG

Garage Kleine & Zn B.V. | Nieuwstraat 3
6981AH Doesburg | T. 0313-472365 | F. 0313-475829
info@renaultkleine.nl | www.autodoesburg.nl

Party boot

Bar-Resto „De IJsselwaard"

Uniek stukje paradijs op het water!

De ijsselwaard is een gezellig restaurant op het water met vele mogelijkheden.

U kunt bij ons tijdloos relaxen op het open zonneterras of met slecht weer rustig zitten in het restaurant of de overkapte serre.

Hierbij kunt u genieten van een heerlijke maaltijd uit onze uitgebreide menukaart vlees en vis, plate service of à la carte.

Even genieten van een kopje koffie of sorbet tijdens een fietstochtje, dat kan ook.

De mogelijkheid is er ook om uw verjaardag, trouwdag, receptie, bedrijfsfeest of huldiging te vieren.

Voor grotere groepen kunt u in overleg met de kok een menu samen stellen.

Graag tot ziens op het water.

U kunt ons vinden in de jachthaven van camping ijsselstrand.
Eekstraat 18 Doesburg
0313-472395 B.g.g. 0313-474016 / 06-23857005

Kijk ook eens op www.ijsselwaard.nl

Het idee is dat een nieuwe kleedruimte ook winst is.

Bij de Rabobank kunnen leden meebeslissen over de besteding van het coöperatieve dividend. Door een deel van onze winst terug te geven aan de lokale gemeenschap hopen we bij te dragen aan een gezonde samenleving voor onze klanten. Zo steunen we duizenden projecten waaronder gehandicaptencentra, voetbalclubs, buurtprojecten, kinderspeelplaatsen, (culturele) activiteiten én hockeyclubs. Samen actief werken aan een welvarende lokale samenleving. Dat is ons idee.

Het Rabo coöperatiefonds geeft terug aan de gemeenschap.

Rabobank. Een bank met ideeën.

www.rabobankgraafschapmidden.nl

Rabobank

Het gebouw, toen en nu

Tekst: Rinus G.M. Rabeling
Foto's: Collectie Rinus G.M. Rabeling, Fotocollectie Achterhoeks Archief, Doetinchem en Wim van Hof

Bierbrouwerij De Zwarte Kolk omstreeks 1890, gezien vanaf de Sliekstraat. Rechts van de gebouwen de Hessenweg (foto: coll. Rinus G.M. Rabeling).

Bierbrouwerij 'De Zwarte Kolk' in Hummelo

Zutphensche moppen, Doesburgsche mosterd en Hummels bier bunt de beste …

Jaar in jaar uit rijd je langs een gebouw of plek waarvan je vermoedt dat hieraan een verhaal kleeft. Maar welk verhaal? In dit nummer zetten we de schijnwerpers op de voormalige Bierbrouwerij De Zwarte Kolk bij Hummelo.

De naam Zwarte Kolk klinkt menigeen bekend in de oren. Vaak gaat het hierbij om een van de twee prachtige vennen aan de voet van de Wrangebult, in het bosgebied tussen Laag-Keppel en Hummelo, de Witte en de Zwarte Kolk. In deze bijdrage hebben we het echter over een bierbrouwerij in Hummelo. Deze stond destijds op de hoek van de Sliekstraat en de Hessenweg, tussen de huidige Buitenplaats met villa Johanna en villa Berkenhof van de familie Markvoort. Onmiskenbaar heeft de tegenpool van de Witte Kolk als naamgever gediend voor de brouwerij. Thans is op deze plek geen bebouwing meer aanwezig maar alleen een weiland.

De eerste vermeldingen van bierbrouwers in Hummelo vinden we al in 1555 en 1557 als het Hof van Zutphen melding maakt van een geschil tussen de Stad Doetinchem en onder andere de brouwer(s) te Hummelo. In 1685 wordt er melding gemaakt dat de kerk en het brouwhuis te Hummelo zijn gespaard voor

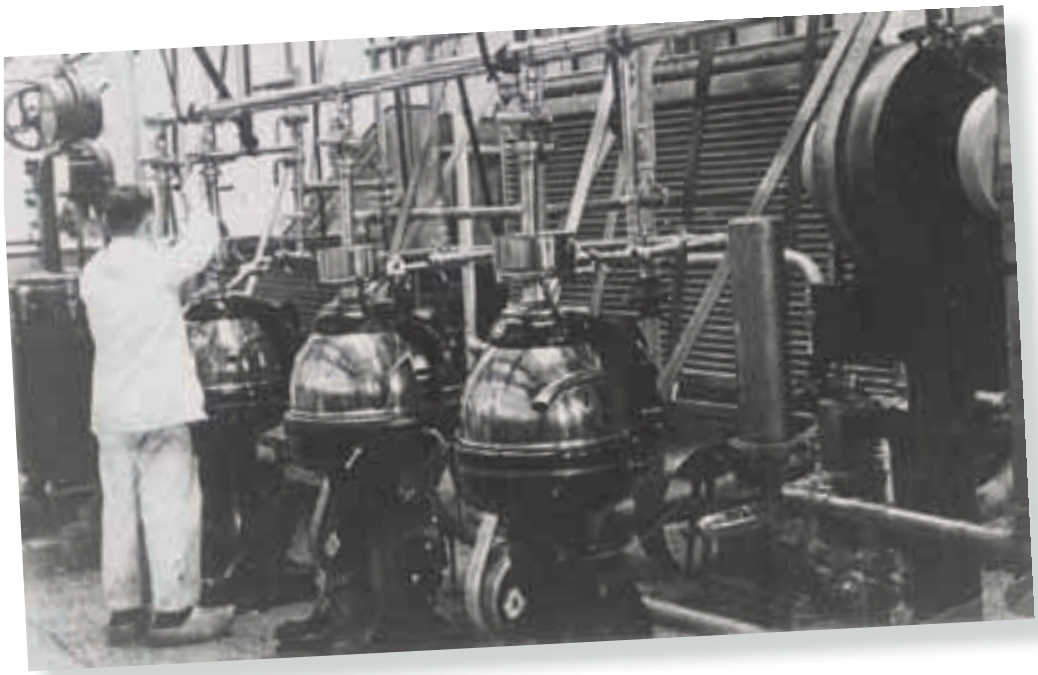

Bierbrouwerij De Zwarte Kolk, interieur omstreeks 1890 (foto: Fotocollectie Achterhoeks Archief, Doetinchem).

het hoge Rijnwater van de dijkdoorbraak bij Rees. In juli 1712 wordt er melding gemaakt van herberg en bierbrouwerij De Carp (de Gouden Karper), zo ook op 19 januari 1788. Een bierbrouwerij bij het nieuwe huis de Groote Zande wordt genoemd op 9 november 1796.

In 1763, 1771 en 1781 is er sprake van een 'behuisinge den Nieuwen Bongard met de brouwerije en annexe schuren en hoven'. Eerst eigendom van Jan Vles (burgemeester van Doesburg, RR) en in 1781 van Evert Jan Garretsen en Catharina Smeink (Smeenk): 'huis de Nieuwen Bongert, met de brouwerij en brouwersgereedschappen, beneffens de annexe schuuren, hof, boomgaard en houtgewassen'. Deze drie vermeldingen zijn de eerste die betrekking hebben op de brouwerij die we later zullen kennen als De Zwarte Kolk. Op een schetskaartje van markerichter G. Brink uit 1792 staat voor het eerst de naam volledig vermeld. (Voor het ontstaan van de gemeenten bestond een groot deel van het platteland uit landgoederen en markegenootschappen van lokale boeren. Aan het hoofd van zo'n marke stond een markerichter, hij bestuurde de marke en bemiddelde bij geschillen. R.R.).
Als we onderzoek doen naar de vroegere situatie van de brouwerijlocatie, stuiten we behalve op de hierboven genoemde 'Nye Bongert' ook op het huis 'Munnikhuizen'. Munnikhuizen was omstreeks 1200 al bezit van Klooster Bethlehem bij Doetinchem en komt voor in diverse archiefstukken (o.a. in 1250, 1428, 1580, 1616, 1632, 1648). Het goed was gelegen tussen boerderij Venhuizen (Zelhemseweg 2-4) en de Hessenweg en wordt in 1648 omschreven als
''t Monnickegoet des cloesters van Bilheeam', met o.a. schaapskooi, varkensschot, een schuppe en een waterput. Men bezat ook het recht van schapendrift op heiden en weiden in de Hummelose Hei. De ouders van Evert Jan Garretsen beheerden Munnikhuizen voor het klooster Bethlehem. In die tijd is er in deze omgeving ook nog een oliemolen in bedrijf geweest.
Kort voor 1800 zijn Munnikhuizen en de oliemolen waarschijnlijk afgebroken. In het Gelders Archief te Arnhem vinden we een tekening van rond die tijd met een plan voor een nieuw 'boerenhuijs op het goet Munikhuijzen'.

Hop = Hummel
Het dorp Hummelo wordt voor het eerst genoemd in het jaar 828. Etymologen (naamkundigen) verklaren de naam als een samenstelling van hummel en lo. Hummel of hommel is een zeer oude benaming voor hop. In sommige Nederlandse dialecten en in Vlaanderen kent men het woord ook nu nog. Het achtervoegsel lo heeft dan betrekking op bos.
Bij Zutphen (Leesten) kennen we een 15e eeuwse boerderijnaam 't Hummeler. Ook hier is 'hummel' te verklaren als hop en zou het tweede deel van de naam 'ler' komen van laar, een woord dat verband houdt met de historische hopteelt.
Het is natuurlijk een zeer romantische gedachte aan te nemen dat Hummelo 'vanaf den beginne' al iets met bier te maken zou kunnen hebben …

Egbert (ook wel Engbert), een van de kinderen van Evert Jan en Catharina Garretsen, neemt omstreeks 1805 de boerderij (de Nye Bongert en de nieuwe boerderij) en de brouwerij over. Hij is markerichter; vanaf 1818 de eerste schout van Hummelo en Keppel en van 1825 tot aan zijn overlijden op 5 september 1826 de eerste burgemeester. Egbert trouwt op 25 mei 1793 met Willemina Nijenhuis (1761-1841), dochter van de herbergier en brouwer op De Carp.
Na het overlijden van Egbert worden de werkzaamheden op de boerderij en brouwerij voortgezet door de uit Steenderen afkomstige schoonzoon Jan Breukink (1790-1857). Jan Breukink pakt de zaken voortvarend aan en gaat op de plek van de Nye Bongert een geheel nieuwe brouwerij bouwen met daarachter een groot woonhuis. Op de kadasterkaart van 1832 is dit complex aanwezig. Jan overlijdt op 13 maart 1857.
Het bedrijf wordt voortgezet door een van zijn zoons: Egbert Breukink. Egbert, geboren in 1824, overlijdt op 14 juni 1871, 47 jaar oud. Volgens familieoverlevering verongelukt hij met paard en wagen en biervat, vlakbij bierbrouwerij De Zwarte Kolk. De mogelijke oorzaak is een ernstig drankprobleem. Zijn weduwe, Johanna Gerdina Breukink (geboren op 25 augustus 1836 te Steenderen), hertrouwt in 1871 met Albert Jan

RENTMEESTERSKANTOOR WITTE

WITTE RENTMEESTERS, THUIS IN HET LANDELIJK GEBIED

Beheer landgoederen
Bemiddeling bij aan- en verkoop landelijk vastgoed
Taxaties en onteigeningen
Herbestemming agrarische gebouwen
Functieveranderingsplannen
Natuurschoonwetplannen
Pacht- en erfpachtadvies

Rentmeesterskantoor Witte B.V.
Burgemeester Vrijlandweg 6
6997 AC Hoog-Keppel
Telefoon 0314 - 38 21 21
info@witterentmeesters.nl
www.WitteRentmeesters.nl

Rentmeester RNVR

klussenbedrijf HAMMINK

Voor al uw zinkwerk

Gildeweg 46
6996 AV Drempt

T:06-23 854 789

M. LEISINK
BOUWONDERNEMING

TIMMERWERKEN - VERBOUW - ONDERHOUD

Maurice Leisink

Strengsche Veld 25
6996 DK Drempt

Tel. 06 - 12 99 60 05 / E-mail: dimmedal@upcmail.nl

AUTOBEDRIJF
OVERBEEK

BIJ AANKOOP VAN EEN
AUTO VANAF € 4.500,-
AFLEVERING MET HET
* AUTOSHOWPAKKET
* AFLEVERINGSBEURT
* NIEUWE A.P.K.
* NATIONALE AUTOPAS
* 6 MAAND BOVAG GARANTIEPAS
* 1 JAAR MOBILITEITSGARANTIE

Verder maakt iedereen die een auto koopt tijdens de show
kans op een prijs van € 200.000,- (1/5 staatsloten)
Voor kinderen tot 12 jaar is er een ballonwedstrijd.
Zondag 25 sept. is er in Hummelo tevens een rommelmarkt.

TOTAL

NAP Nationale Auto Pas

GROTE OCCASIONSHOW
ZATERDAG 24 & ZONDAG 25 SEPTEMBER
van 10 – 18 uur

Uitgebreid assortiment auto's
Zeer scherpe prijzen
Diverse merken, modellen, prijsklassen

BOVAG

Autobedrijf Overbeek • Dorpsstraat 4 • 6999 AC • Hummelo
tel. 0314-381674 • www.autobedrijfoverbeek.nl
info@autobedrijfoverbeek.nl

Markvoort uit Wilp. Gezamenlijk zetten zij de bierbrouwerij en het landbouwbedrijf voort. Albert Jan overlijdt op 26 maart 1899. Volgens dezelfde familieoverlevering had ook Albert Jan een drankprobleem. Reden waarom zoon Jan Albert absoluut geen sterke drank in huis wilde hebben.
Jan Albert gaat verder met het boerenbedrijf. De brouwerijactiviteiten worden omstreeks 1900 beëindigd. Wanneer precies, is niet bekend. Heeft Albert Jan Markvoort dit besluit nog genomen of komt dit voor rekening van Jan Albert, mede gelet op zijn weerzin ten aanzien van alcohol? In ieder geval worden de ruimten toegevoegd als opslag en stalling voor de boerderij. Totdat op een zaterdagavond in 1928 (door hooibroei of blikseminslag, ook dat is niet duidelijk) het complex in vlammen opgaat. Nog datzelfde jaar worden aan de andere zijde van de Hessenweg nieuwe stallen gebouwd.
In 1903 laat Jan Albert Markvoort aan de Sliekstraat villa Johanna bouwen (nu onderdeel van De Buitenplaats). Het huis draagt de naam van zijn moeder Johanna Gerdina Breukink. Zijn zoon Gerard Johan Markvoort tenslotte, laat op een zandrug aan de Sliekstraat (in 1428 al bekend als Kaleberg) in 1933 villa Berkenhof bouwen, thans bewoont door de familie J.L. Markvoort-Brilman.

We hebben in diverse archieven nog gegevens over De Zwarte Kolk kunnen achterhalen. Helaas hebben we tot op heden op geen enkele wijze een beeld kunnen krijgen van de bedrijfsvoering van de brouwerij. Hoeveel personen hebben er gewerkt, wat was het productievolume, wie waren de klanten, hoe ging het transport?

En waar kwamen de grondstoffen vandaan, zoals bijvoorbeeld de hop? Uit overlevering hebben we informatie dat er voor 1900 in 'De Hazenbrink', achter boerderij 'De Pasop' aan de Tolstraat hop werd verbouwd. Deze hopcultuur is ongetwijfeld bestemd geweest voor de lokale of regionale bierproductie.

Het enige wat rest van Bierbrouwerij 'De Zwarte Kolk' zijn een aantal foto's van het gebouw en een unieke interieurfoto, daterend uit het eind van de 19e eeuw. Op een van die foto's zien we op het dak een kleine luidklok. Zo'n klokje komen we in Oost-Nederland nog maar zelden tegen. Het werd dan meestal gebruikt om de werk- en rusttijden voor de arbeiders op het land aan te geven (o.a. de vespertied). Op dit exemplaar staat de tekst 'Soli Deo Gloria' en het jaartal 1745. Het is niet onwaarschijnlijk dat het klokje oorspronkelijk dienst heeft gedaan op het kloostergoed 'Munnikhuizen' en na de afbraak een plek heeft gekregen op de nieuwbouw van De Zwarte Kolk.

Graf van bierbrouwer Nijenhuis op de begraafplaats in Hummelo

Na de ingang direct rechts, vinden we op de begraafplaats de grafsteen van D.W. Nijenhuis. 'In leven bierbrouwer en koopman te Hummelo'. Hij werd op 30 januari 1780 geboren en is op 23 november 1843 overleden. Hij was getrouwd met Johanna Margaretha Japing, zij overleed op 16 januari 1819 op 29-jarige leeftijd. Dirk Willem Nijenhuis was brouwer op De Carp (Gouden Karper) en vermoedelijk de vader van Willemina Nijenhuis, die trouwt met E(n)gbert Garretsen van Bierbrouwerij De Zwarte Kolk.

Ook een bierbrouwerij in Voor-Drempt

Oudere inwoners van Drempt herinneren zich natuurlijk nog de boerderij tussen Kerkstraat en Rijksweg te Voor-Drempt van de familie Kets. In de overlevering bekend als 'de Brouwerij' of 'Kets van de Weij'. De toevoeging 'van de Weij' slaat niet op het destijds omringende weiland maar komt van een familienaam. In de verponding (een soort belastingheffing) van 1648 vinden we 'huijs, hof en brouwerie van Geurd van de Wey'. In 1679 wordt er door Warner van der Weij bier geleverd aan de metselaars die aan het werk zijn bij de kerk. In die tijd was een familielid van de brouwer schoolmeester in Drempt.
In 1713 betaalt Van der Weij een lening terug aan het Gasthuis te Laag-Keppel: 243 gulden en 19 stuivers. Als onderpand wordt zijn huis annex brouwerij in Drempt genoemd. In 1732 komt de brouwerij in bezit van Garrit Kets. Tot de verkoop en afbraak omstreeks 1992 was het complex nog steeds in het bezit van de familie Kets. Nu zijn er woningen gebouwd met de toepasselijke straatnaam Biermanshof.

Foto: Wim van Hof

LENSINK REISBURO

www.reisburolensink.nl

Betrouwbaar (online) uw reis boeken

Meipoortstraat 53, Doesburg, tel: 0313 472828, fax: 0313 474045
email: info@reisburolensink.nl

Luciënne
Uw kapster aan huis

● brede ervaring ● kwaliteit ● topprodukten ● persoonlijke benadering ●

Luciënne's Knipatelier

tel. 06 21 29 78 21

www. luciennesknipatelier.nl
lucienne@blankeboom.net

keuper

TUIN & PARKMACHINES

Verkoop, Onderhoud & Reparatie van:

Tuinmachines en gereedschap
Veeg- en Reinigingsmachines
Tuinbesproeiingstechniek
Gazonverzorging

WWW.KEUPER-TUINENPARK.NL
e-mail: info@keuper-tuinenpark.nl

Zutphenseweg 1-B, 6999BG HUMMELO (in bebouwde kom). Tel: 0314-381469

Oosters design met een
westerse inslag

Mulai Baru
Woontrends

Showroom op afspraak | Varsseveld • Drempt | 06 - 112 513 93

Nieuw in Drempt!

"waarom begin je niet voor jezelf?"

Dimmendaal installatietechniek is per 1 maart gestart in Drempt. We vertellen graag iets over onszelf!

Ik Gerwin Dimmendaal geboren te Hummelo (zoon van een boerenbedrijf) getrouwd met Ilse en 2 geweldige dochters Femke en Esmee.
Ilse is werkzaam bij een thuiszorgorganisatie in Doetinchem.
We zijn in 1997 in Drempt komen wonen, in het huis van de oma van Ilse waardoor veel mensen vroegen: 'ben jij de kleindochter van, van Hal?'

Maar het boerenleven leek echter niets voor mij te zijn , dus ben ik in het loodgietersvak terecht gekomen.
Ik werkte voor een loodgietersbedrijf in Doetinchem waar ik met heel veel plezier 20 jaar heb gewerkt .
Het was dan ook even schrikken voor mijn baas toen ik mijn ontslag kwam indienen. Maar gelukkig kan ik nog zeer goed met mijn oude werkgever. Zo helpen we elkaar regelmatig met werkzaamheden.
We zien elkaar dan ook niet als concurrenten maar meer als collega installateurs.
Ik werkte daar als loodgieter en servicemonteur, maar wilde graag wat voor mijzelf beginnen.
Tot nu toe heb ik daar absoluut geen spijt van en heb er veel plezier in. Mijn vrouw (Ilse) vindt het erg leuk, die riep al jaren 'waarom begin je niet voor jezelf'.
Samen een bedrijf opzetten is eigenlijk altijd al een droom voor ons geweest.
We wilde het wel samen doen. Ik overdag op karwei en Ilse neemt de boekhouding op zich, wat haar goed af gaat.

We zijn een jaar bezig geweest om alles op te starten en zijn dan ook dolblij met wat we tot nu toe hebben opgebouwd. We hopen dat dit de komende jaren nog mag groeien.
Dimmendaal installatietechniek heeft ruim 20 jaar ervaring in de installatietechniek. Wij verzorgen onder andere de complete installatie van gas, water, centrale verwarming en electra. Of het nu gaat om verbouw of nieuwbouw, een grote of kleine klus, we doen het graag voor u! Door een goede samenwerking met verschillende aannemers kunnen we uw klus van A tot Z verzorgen.

DIMMENDAAL
INSTALLATIETECHNIEK

Sterk in vakwerk!

Voor meer informatie:

Dimmendaal installatietechniek
Zomerweg 36
6996 DR Drempt
tel: 0313 471192
mob: 06 51713567
www.dimmendaalinstallatietechniek.nl
email dimmendaal@upcmail.nl

Tekst: Josée Postmaa
Foto: Phil Klinkhamer

De familie Vels van biologische boerderij De Pasop

Eten is niet los te koppelen van onze manier van leven

Denk niet – als je Peter (42) en Yvonne (44) Vels gaat vragen naar hun eetcultuur – dat je na een halfuurtje bent uitgepraat. Integendeel, het wordt een boeiend gesprek over dichtbij de natuur staan, het centraal stellen van dierenwelzijn en bewust produceren en consumeren. Een levensstijl waarbij ook het bereiden en genieten van lekker eten verweven is met het leven en werken op biologische boerderij De Pasop aan de Tolstraat in Hummelo.

Voordat we met koffie aan de keukentafel gaan zitten, hebben we een rondje gemaakt over het bedrijf. Eerst naar de pasgeboren kalfjes en het jongvee. Dan de afdeling met zo'n 40 varkens – waar voornamelijk Gerrit (75), de vader van Peter, voor zorgt. Daarna loopt dochter Juliët (12) met Peter en mij mee naar de ruime koeienstal, waar de bijna 80 melkkoeien vrij in- en uit lopen en een eigen plekje kunnen zoeken op een dikke laag stro. Nu zijn ze op een tweetal na allemaal buiten en grazen ze hun kostje bij elkaar. Zoons Bennet (9) en Timme (7) zijn nog even bij de kalfjes gebleven en Yvonne hangt snel nog wat was op.
Peter vertelt enthousiast en vol vuur over de biologische bedrijfsvoering op De Pasop. Bij zijn ouders – Gerrit en Loes (73) – stond dierenwelzijn altijd al hoog in het vaandel. Zij gingen in 1987 over op scharrelvarkens op stro en in open stallen. Peter zelf stapte in 1997 over op de biologische bedrijfsvoering waarbij koeien vrij kunnen grazen en op natuurlijke wijze worden gevoerd. Het ingekuilde grasklaver is van eigen grond en het aanvullende kruidenrijke hooi komt van het Montferland: het Bergherbos van Natuurmonumenten. 'Ik werk samen met een klein en vertrouwd aantal leveranciers en afnemers. Dat garandeert kwaliteit.'
Juliët die haar vader en opa graag helpt op de boerderij, blijkt daar heel wat van te hebben opgestoken en vult af en toe aan. In korte tijd kom ik heel wat te weten en begrijp goed dat er meer mensen zijn die zich op deze wijze graag laten rondleiden. In dat opzicht is Bioboer, het wandel- en proeverijarrangement dat Thee of 't Ander en De Pasop samen bieden, een leuk, nieuw initiatief waarvoor veel animo bestaat.
Als we tot slot ook de vernieuwde melkruimte hebben bekeken en even hebben rondgeneusd in het winkeltje met kaas, vlees en een kleine selectie streekproducten gaan we naar binnen.

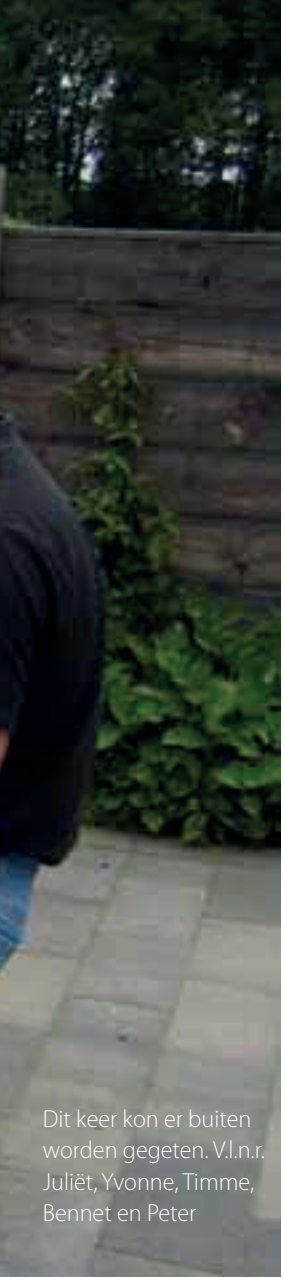

Dit keer kon er buiten worden gegeten. V.l.n.r. Juliët, Yvonne, Timme, Bennet en Peter

Peter: 'Onze melk gaat naar Aurora, biologische kaasmakers uit het Noord-Limburgse Ven-Zelderheide, die alleen koe- en geitenmelk betrekt van leveranciers die volgens EKO, Demeter of Bioland richtlijnen werken. De Pasop is een van die 18 leveranciers. Op onze beurt betrekken wij weer kaas van Aurora. Voor eigen gebruik en voor onze boerderijwinkel. Datzelfde geldt ook voor brood, broodjes, koekjes en gebak. Dat wordt geleverd door een Duitse biobakker, net over de grens in Ahaus. Alles wat we vóór donderdag voor onszelf en onze klanten bestellen, wordt zaterdagmorgen vroeg afgeleverd.'

Zijn biologische varkens levert Peter voor de slacht o.a. aan slagerij Bles uit Wehl. Sinds kort voldoet ook de complete slacht- en productielijn bij Bles aan de eisen voor het EKO-keurmerk, zodat De Pasop niet alleen zelf een biologisch gecertificeerde boerderij is, maar dat dit ook geldt voor de producten die van het bedrijf afkomstig zijn.

Yvonne: 'Hier op de boerderij leef je heel dicht bij de natuur en realiseer je de rijkdom aan producten die ons dat biedt. Daar ben je niet alleen als boer, maar ook als gezin je heel bewust van. Dat merk ik ook bij de kinderen: bewust van hoe en wanneer iets groeit, wat je eet en dat er tijd en aandacht is voor wat ervan bereidt wordt. We eten eigenlijk altijd producten van het seizoen, grotendeels uit eigen groentetuin. Of eigenlijk is het de tuin van oma Loes en tegenwoordig hebben ook onze kinderen daar weer stukjes van om voor te zorgen. Leuk is dat we producten uit de tuin uitruilen met de buurt, zodat we heel gevarieerd kunnen eten. Hetzelfde geldt voor het fruit. Er worden hier veel appels en peren verwerkt en jam en sap gemaakt van onze eigen frambozen, rode bessen en morellen.'

Biologische zuivelproducten als yoghurt en boter haalt Yvonne bij de Spar. 'En hoe gek het misschien klinkt voor een melkveebedrijf: geen van ons is een pure melkdrinker. Peter en ik drinken wel onze eigen melk, lekker opgeklopt in de koffie. Peter doet dat 's morgens ook tijdens het melken: Senseo-koffie met rauwe, nog warme melk uit de tank. Zelf maak ik vla en pudding, en oh ja 's winters eten alle gezinsleden havermoutpap.''Ja lekker, met bruine suiker', vult Peter aan. 'Maar zo een glas melk bij het brood, nee. Wij drinken hier veel karnemelk. Dat nemen de kinderen ook mee naar school – soms tot verbazing van hun klasgenootjes. Fruit en karnemelk in plaats van een drinkpakje en verpakte tussendoortjes. Maar, denk nou niet dat we van die heilige boontjes zijn: ook hier komen frietjes met mayonaise of saus op tafel.'

Peter staat tegen zes uur op, eet wat yoghurt met muesli en begint rond zeven uur met melken. Tot nu toe wordt er met het hele gezin tussen de middag warm gegeten. Yvonne: 'In september gaat Juliët naar de middelbare school, dan wordt het misschien tweemaal per dag koken of om half vijf warm eten. We moeten nog gaan ontdekken wat mogelijk is. Wat zeker niet gebeurt, is iets warm maken in de magnetron. Vers bereid vind ik heel belangrijk.'

Samen eten wordt in huize Vels erg belangrijk gevonden. 'Deze keukentafel is de vaste plek waar we elkaar treffen, veel met elkaar delen en waar vaak ook anderen aanschuiven.' Door het ritme van melken lukt het niet om altijd samen te eten. Yvonne: 'Maar als Peter bijvoorbeeld elders aan het maaien is, dan maken we de picknickmand klaar en gaan we naar hem toe en wordt dat een gezellig familie-uitje.'

De avond op De Pasop is omgevlogen. We sluiten af met cantuccini (langwerpige Italiaanse amandelkoekjes) die we dopen in een lekker likeurtje (Vin Santo van La Vialla).
Ik stel nog een laatste vraag: 'Vaak leeft sterk het idee dat biologische voeding duur is. Is dat ook jullie ervaring?' Peter: 'Voor ons is dat moeilijk in te schatten. Voor veel producten hoeven wij zelf niet naar de winkel, die komen uit de eigen tuin en het bedrijf. Maar wat vlees en kaas betreft, werken we met een kleine kring van producenten en afnemers. Daardoor zijn de lijnen kort, zijn er minder tussenpersonen die eraan moeten verdienen en kunnen we zelf en in ons winkeltje de prijs relatief laag houden.'

Aangestoken door hun enthousiaste verhalen, ga ik heel voldaan en energiek naar huis. Niet nadat Yvonne heeft beloofd nog een lekker recept toe te sturen.

Pastaschotel met tuinbonen

Voor 4 personen
* 4 kg ongedopte tuinbonen (natuurlijk het liefst uit eigen tuin)
* 350 à 500 gram vlindertjespasta (farfalle)
* dikke plak ham of spek van 200 gram
* 2 uien
* 200 ml crème fraîche
* verse tuinkruiden, zoals peterselie, bieslook en bonenkruid

Dop de bonen en laat ze met het bonenkruid een half uur koken. Eventueel kun je de tuinbonen dubbeldoppen. Ze verliezen daarmee alle bitterheid, maar niet hun smaak. Spoel ze na het koken dan koud af in een vergiet onder de kraan. Dop de bonen nogmaals door met je nagel een sneetje in de bonen te maken en de groene binnenbonen eruit te laten floepen.
Ham in blokjes snijden en samen met de uien fruiten in olijfolie.
Pasta koken.
Alles in een pan door elkaar roeren, de crème fraîche toevoegen en dan de verse tuinkruiden laten intrekken.
Een paar blokjes spek erdoor is ook heel lekker. Net als de variant met champignons (ongeveer 500 gram).
Naar wens zout en peper toevoegen. Na het opscheppen evt. nog gemalen kaas toevoegen.

Wij eten hierbij vaak zelfgemaakt Zuur van courgettes uit eigen tuin.
Hiervoor heb je nodig:
* 2 grote courgettes
* zout
* 2 uien
* 0,5 liter azijn (gele)
* 300 gram suiker
* 1 theelepel selderijblad
* 2 theelepels mosterdzaad
* 1 theelepel koenjit

Courgettes schillen, half door snijden in de lengte en met een lepel het zachte gedeelte met pitjes eruit halen.
Courgettes in plakjes snijden met een kaasschaaf of huishoudmachine.
Uien in stukjes snijden en samen met de courgettes en wat zout in een vergiet doen en 2 uur laten staan uitlekken. Azijn, suiker, selderijblad, mosterdzaad en koenjit in een pan doen en 3 minuten koken. Courgettes en uien toevoegen en 2 uur laten staan (gas uit).
Dan alles nog 5 min. doorkoken en overdoen in potjes en die na het vullen 5 min. op de kop zetten.

Vakwerk en maatwerk

De basis voor een fraaie keuken of badkamer zijn de wand- en vloertegels. In de showroom is een unieke collectie bijeengebracht, met bijvoorbeeld patroonvloeren in Victoriaanse stijl, estriken, keramische vloertegels en diverse soorten natuursteen. Wandtegels zijn er in veel uitvoeringen en maten.
Ze hebben gemeen dat het materiaal is waarmee gewoon geleefd kan worden, gemakkelijk schoon te maken en te onderhouden.
Bij Ryan's denken ze graag mee om een badkamer te maken waar het perfect ontspannen is. Stijlvolle badkamermeubels, een bad op pootjes, douchecabines die opvallen door onopvallendheid en een ruim aanbod aan Victoriaans sanitair. Aanvullend zijn er tal van en geheel bij de diverse stijlen passende accessoires, kranen, verlichting, radiatoren verkrijgbaar, zodat de badkamer een uniek, op maat gemaakt geheel wordt.
Voor het kundig verwerken van die mooie materialen kan Ryan's de klant in contact brengen met vakmensen waarmee al jaren wordt samengewerkt.
Ook alle elementen om een ambachtelijke keuken naar eigen smaak samen te stellen zijn te vinden bij Ryan's: met schouw of met een kookeiland, in landelijke of jaren dertig stijl. De keuken wordt vervolgens door vakmensen op maat gebouwd waardoor een perfect op de eigen wensen aansluitend resultaat wordt geleverd.

Ryan's
Rijksweg 85
6998 AG Laag-Keppel
T: 0314 - 38 33 02
I: www.ryans.nl
E: info@ryans.nl
Openingstijden:
di t/m vr 10.00 - 17.30 uur
zaterdag 10.00 - 16.00 uur

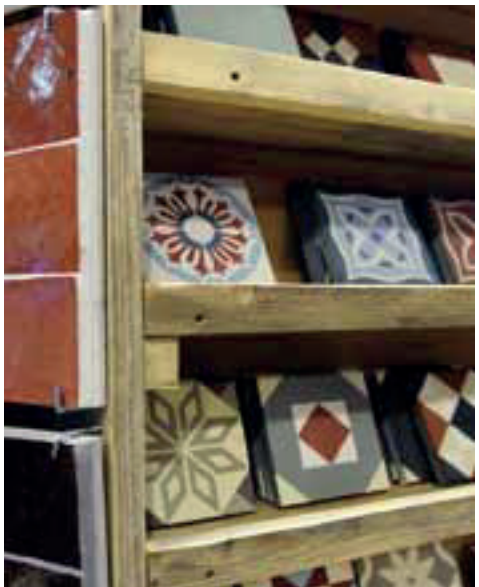

Meerwaarde voor je woning met een interieur van Ryan's

'Een huis met een interieur van Ryan's verkoopt beter dan een huis zonder een interieur van Ryan's.' Het is een opmerking van de makelaar die Robbert Heck graag hoort. 'Het is een taxatierapport waar je vrolijk van wordt.' Samen met Ryanne Polman heeft hij de afgelopen 15 jaar naam gemaakt met de authentieke en tijdloze keukens, badkamers en tegels, die een woning de zo gewenste sfeervolle uitstraling geven.

Voor trendgevoelige consumenten die op zoek zijn naar de allernieuwste hype van dit seizoen in vloeren, badkamers of keukens, is Ryan's in Laag-Keppel geen logische keuze. Daar heeft de waan van de dag weinig invloed op de collectie. Al kan het natuurlijk voorkomen dat plots mozaïektegels erg trendy blijken te zijn. Dan heeft opeens de uitgebreide collectie met bijna duizend verschillende motieven die bij Ryan's deel uitmaakt van het tegelaanbod ook díe consument veel te bieden.

Sfeermakers

Niet de nieuwste trend maar juist landelijk, klassiek en tijdloos zijn kenmerken van de vloeren, badkamers en handgemaakte keukens van Ryan's. Ryanne Polman en Robbert Heck noemen zich niet voor niets sfeermakers. 'We willen graag dat je over een vloer, een badkamer of een keuken van ons ook na tien jaar nog net zo enthousiast bent', vertelt Robbert.
Het karaktervolle pand aan de Rijksweg in Laag-Keppel straalt precies uit wat Ryanne en Robbert voor ogen hadden toen ze in Doesburg uit hun jasje waren gegroeid. In 2004 vestigden ze zich in Laag-Keppel, waar ze de ruimte kregen om het hele assortiment op een passende manier aan de bezoekers te tonen.

Mooiste collectie

Ryanne en Robbert hebben gemerkt dat veel mensen weliswaar weten dat het bedrijf hier is gevestigd, maar dat het aanbod en de mogelijkheden van Ryan's minder bekend zijn. De basis van het aanbod (ook letterlijk) vormen de tegels en het natuursteen. Over de wand- en vloertegels voor keuken, leefruimten, badkamer of terras wordt wel eens gezegd dat het misschien wel de mooiste collectie van Nederland is. In de winkel en showroom zijn de materialen op uiteenlopende manieren toegepast zodat de bezoeker zich al snel een indruk kan vormen.
Ryan's is erin gespecialiseerd om de woning een landelijke, klassieke maar bovenal tijdloze uitstraling te geven, met de jaren dertig van de vorige eeuw als referentiepunt. Daarbij wordt alleen maar nieuw materiaal gebruikt. Het zal niet gebeuren dat geworsteld wordt met een partij oude tegels, waarvan je er net niet genoeg hebt.

Tijdloze inrichting

In vrijwel elk Brits huizenprogramma op tv worden de authentieke elementen in de woning gekoesterd als bepalend voor karakter en sfeer. In het aanbod voor ambachtelijke keukens en landelijke badkamers van Ryan's herken je direct waarom daar zoveel belang aan wordt gehecht. Het maakt een tijdloze inrichting mogelijk, die ook in een moderne omgeving helemaal tot zijn recht komt.
Vaak komen de mensen al met een idee over een ruimte die ze opnieuw willen inrichten. 'Wij vinden het leuk om met de klant mee te denken en samen een inrichting samen te stellen die bij jou en je portemonnee past. We zijn daarin eerlijk en straight. Als we iets niet mooi vinden zeggen we dat gewoon', zegt Robbert, die onderstreept dat het ook heel betaalbaar kan zijn. 'Door de prachtige plek en de chique uitstraling denk je al snel dat het hier allemaal duur zal zijn, maar dat is echt niet zo.'

Ideeën en inspiratie

Het eindresultaat wordt altijd een mix tussen het eigene van de woning en de smaak van de klant. Heeft een woning van zichzelf weinig karakter dan zal de smaak van de klant overheersen om er een sfeervol geheel van te maken. Een jaren dertigwoning heeft vaak al bijzondere kwaliteiten die met een passende inrichting onderstreept kunnen worden. Robbert: 'Dat vinden we mooi, daar zijn we ook goed in. Als je met zo'n huis plannen hebt dan moet je bij Ryan's zijn geweest, al is het alleen maar om de showroom te bezoeken en ideeën en inspiratie op te doen.'

Ryan's gaat met vakantie vanaf 29 augustus tot en met 21 september aanstaande. Dat is inderdaad laat en lang maar de provincie Gelderland heeft gemeend dat het wegdek van de Rijksweg 317 tussen Drempt en Laag-Keppel vernieuwd moet worden waardoor Ryan's in die periode ook moeilijk of nietbereikbaar is, vandaar.

‘Ik mis hier niks’

De cultuurconsumptie van de inwoners van Drempt, Hummelo en Keppel is divers. Die gaat van bezoeken aan Pontificaal in Hummelo en Normaal in Toldijk tot stedentrips, een bezoek aan het Groninger Museum tot aan het Openluchtmuseum in Arnhem en het Airborne Museum in Oosterbeek. Niemand klaagt over aanbod of beschikbaarheid.

Tekst en foto’s: Leo Tholhuijsen

‘Er is genoeg, er is zoveel’
Naam: Dorothy van Veen (54)
Woonplaats: Stokhorsterweg, Hummelo

Dorothy van Veen heeft een dochter die afstudeert in Beeldende Kunsten en Vormgeving. Het is dan de vraag of dochter geïnspireerd is geraakt door moeders interesse in kunst en cultuur of dat het andersom is. Dorothy gaat uit van het laatste. Haar dochter brengt haar nog wel op ideeën, zegt ze.
Waar ze dan heen gaat? ‘De jaarlijkse kunstwandeling tussen Pasen en Pinksteren op Enghuizen, de galerieën in Keppel. En Jazztime in Keppel natuurlijk, dat bevalt uitstekend.
‘Die kunstwandeling, daar zitten echt leuke dingen tussen; inspirerend en heel ontspannend. Ik geloof dat we hier heel wat hebben, muziek, exposities. In het boekje, AchterOmmetjes, staat heel veel voor zo’n klein gebied.’
Musea bezocht Dorothy van Veen de afgelopen periode in Leeuwarden, Eindhoven en Amsterdam. ‘Plus museumbezoek bij jaarlijkse stedentrips in Europa. Er is genoeg, er is zoveel.’
Theaterbezoek, naar Amphion en soms Arnhem, is de laatste jaren wat minder. Theater Carré in Amsterdam staat ieder jaar doorgaans wel op het programma. En, ze was het haast vergeten te zeggen, Dorothy bezoekt de twee- of driemaandelijkse bijeenkomsten bij vergader- en kunstgalerie Meeting Tila aan de Loenhorsterweg in Hummelo.

‘Je ziet ons meer op de Reggae-weide’
Naam: Jan-Willem (42) en Kirsten (41) Hamer
Woonplaats: A.G. Noijweg, Hoog-Keppel

Waar wij cultuur opdoen? Her en der. Zo’n twee keer per jaar gaan we naar de schouwburg in Doetinchem. Liefst naar een cabaret- of muziekvoorstelling. Dit jaar zijn mijn vrouw en kinderen naar de Zwarte Cross geweest; vorig jaar waren we met het hele gezin. Je ziet ons meer op de Reggae-weide dan op de Metalweide, we houden van de iets rustiger muziek. Ilse de Lange is ook leuk. En natuurlijk Normaal en Jovink, daar is het tenslotte toch allemaal mee begonnen. Vorig jaar zijn we naar het Airborne Museum in Oosterbeek geweest. Mijn zoon heeft er de leeftijd voor, hij is bijna 12 en vindt dat interessant. Verder de dingen hier in de buurt. De Achterhoek Spektakel Tour is erg leuk.’

‘Ik mis niks’
Naam: Martijn Veenhuis (44)
Woonplaats: Gientjesweg, Achter-Drempt

Martijn Veenhuis is qua cultuurconsumptie heel divers. Hij sloeg vanaf zijn zestiende vrijwel geen Normaal optreden in Toldijk over. Sinds 1983 was hij er vrijwel ieder jaar. Maar ook de kunstwandelroute op landgoed Enghuizen stond dit voorjaar op zijn programma.
‘En verder alles wat daar tussenin zit’, vertelt hij. ‘De schouwburg in Doetinchem, maar ook die in Lochem. We kwamen daar terecht toen we op zoek waren naar waar Enge Buren speelde, een gezelschap dat bekende melodieën ombouwt met andere teksten. Ooit zagen we ze kort in een kroeg in Nijmegen. Daarna zijn we vaker naar Lochem gegaan.’
Naar de bioscoop is Martijn Veenhuis al lang niet meer geweest. Schindler’s List heeft hij gezien in het Filmhuis in Doesburg.
Over het cultuuraanbod in zijn omgeving heeft hij geen klagen, al is hij wel een royaler aanbod gewend geweest in de periode dat hij, na zijn jeugd in Baak, woonde in Nijmegen, Amsterdam, Arnhem en Utrecht. ‘Maar Amphion doet wat mij betreft niet onder voor wat die andere plaatsen te bieden hebben. Al moet ik ook zeggen dat ik met gezin, baan en een grote tuin momenteel aan weinig anders toe kom. Ik mis niks.’

'Geen lange paden met schilderijen'
Naam: Derk Plagman (20)
Woonplaats: Gildeweg, Voor-Drempt

Derk Plagman vraagt zich af of hij tentfeest Pontificaal in Hummelo ook onder cultuur mag rekenen. 'Oké, nou daar ben ik dan ook geweest. Is inderdaad ook wel cultuur, misschien met minder bekende groepen als op de grote festivals, maar eigenlijk komt het wel op hetzelfde neer: artiesten, drank en feesten ...'
Derk bezocht behalve Pontificaal dit jaar Pinkpop in Landgraaf (L) en ook de Zwarte Cross in Lichtenvoorde. 'Ja en verder zo af en toe naar de bioscoop in Arnhem en in Zutphen. Ik kan niet zeggen dat een speciaal type film me interesseert. Het gaat er om wat er draait en wie er met je mee naar toe wil. En het verhaal moet de moeite waard zijn natuurlijk.'
Als hij op vakantie is dan wil Derk als de gelegenheid zich voordoet, ook nog wel een museum of bijzonder gebouw bezoeken. Deze zomer stond Zuid-Frankrijk inclusief een uitstapje naar Barcelona op het programma. 'Dan ga je daar de gebouwen van Gaudí natuurlijk ook wel even bekijken. Vorig jaar hebben we met vrienden Parijs bekeken toen we er langs kwamen.'
Als het gaat om te bezoeken musea, dan moeten die wel interactief zijn, er moet wat te beleven zijn. 'Geen lange paden met schilderijen. Het Openluchtmuseum in Arnhem is leuk, net als Nemo in Amsterdam.'

'Schouwburgabonnement was voorwaarde van Jeannette'
Naam: Frank van Doren (58) en Jeannette Baart (58)
Woonplaats: Zomerweg, Achter-Drempt

Frank en Jeannette hebben een schouwburgabonnement bij Amphion in Doetinchem. 'Ik geloof dat het reserveringen zijn voor zes à acht voorstellingen', vertelt Frank.
'Het is meestal vrij gevarieerd, ik heb een lichte voorkeur voor cabaret. Toneel interesseert me ook. Het bevalt ons goed. De toneelstukken zijn verrassend.' Frank en Jeannette zijn eigenaar van Ars Longa in Achter-Drempt, waar men terecht kan voor kasten (vooral via internet), tuinmeubelen, thee- en beeldentuin, potten en aardewerk. Het betekent werken aan huis.'
'Dat abonnement op de schouwburg was voor Jeannette dan ook als het ware een voorwaarde toen ze hier kwam wonen. Het cultuuraanbod is hier op het platteland anders dan in de buurt van Nijmegen, waar ze vandaan komt.'
De twee hebben een museumjaarkaart en bezoeken met enige regelmaat musea in Deventer, Nijmegen, Kröller-Müller op de Veluwe en het Museum voor Moderne Kunst Arnhem. Af en toe bezoeken ze het filmhuis in Doesburg.
Frank beschouwt zijn dagelijkse krant, de Volkskrant, ook als cultuurbrenger.

'Films liefst met actie en een goed verhaal'
Naam: Daan Oortgiesen (21)
Woonplaats: Kerkstraat, Voor-Drempt

'Hoe ik de cultuur van Pontificaal moet omschrijven? Uhh, boerencultuur, Achterhoeks, veel bier en gezelligheid. Je kunt zeggen een cultuur van recht voor z'n raap. Ik ga daar voor de gezelligheid heen, daar zie ik mijn vrienden. Maar naar de Zwarte Cross ga ik niet, dat is niet mijn muziek. Zelf hou ik meer van dance en house; afgelopen 9 juli ben ik naar Dreamfields geweest, een festival met die muziek op Rhederlaag bij Giesbeek.'
Verder, als het gaat om cultuurbeleving, verkiest Daan Oortgiesen de bioscoop boven het theater. Naar het theater gaat hij niet. Qua films kiest hij voor de categorie 'actie met een goed verhaal'. 'Geen science fiction, een beetje verzonnen mag natuurlijk wel. Voorbeelden? De Harry Potter-serie, Pirates of the Caribbean.' Waarbij zij vermeld dat Daan in toenemende mate films downloadt en ze thuis bekijkt. 'Relaxed om ze thuis op mijn gemak te bekijken.'
Op vakantie - jongerenreizen, wintersport - waardeert Daan de andere culturen die hij bezoekt. Maar hij zal van de gelegenheid geen gebruik maken om oude kathedralen of musea te bezoeken. 'Ik zie ze, vind ze mooi, maar zal er niet binnengaan. Ik ben niet gelovig en ik zeg maar zo: ik leef in deze tijd.'

'Kinderen drijfveer voor cultuurconsumptie'
Naam: Gerard (43) en Yvonne (41) Herberts
Woonplaats: Barlhammerweg, Eldrik

Gerard en Yvonne Herberts zijn geen actieve cultuurconsumenten. De kinderen en meer nog het bovengemiddeld grote melkveebedrijf slokken de aandacht goeddeels op. Al moet gezegd dat nu de kinderen wat ouder worden, ze er voor zorgen dat ook de ouders wat vaker in de bioscoop komen. Wel films voor de kinderen. 'Laatst een jeugdfilm van iets met Shadow en Pony's', vertelt Gerard. 'Heel precies weet ik het ook niet meer. De oudste gaat nu naar de middelbare school in Doetinchem, dat zal op dit vlak ook wel weer het een en ander met zich meebrengen.' Als het gaat om museumbezoek, komt met het Openluchtmuseum in Arnhem in één adem ook de dierentuin aan de orde. Ook hier blijkt het willen laten zien aan de kinderen in zekere zin de motivering te zijn. Afgelopen maart waren Gerard en Yvonne bij Ilse de Lange in het Gelredome. In zijn jonge jaren was Gerard frequent bezoeker van Normaal concerten. Waarbij hij wel gezegd wil hebben dat hij een van de eersten was, zo niet de eerste, om met trekker en veewagen naar Toldijk te rijden. Via Yvonne's werk in Nijmegen doen de twee bij gelegenheid wat Nijmeegse cultuur op in de vorm van een stadwandeling met gids tot een bezoek aan het Nationaal Fietsmuseum.

'Groninger Museum, prachtig gebouw'
Naam: Willemien Greven (67)
Woonplaats: Hummeloseweg, Laag-Keppel

'Aan cultuur, daar doen wij heel weinig aan. Paar keer per jaar naar de schouwburg in Doetinchem. Een abonnement op de schouwburg hebben we niet meer. Dat gaat dan zo, het schiet er op een gegeven moment bij in. Zou eigenlijk wel weer meer moeten zijn. Laatst zijn we nog wel in het nieuwe Amphion naar het Open Podium geweest, naar de buurman wezen kijken. Die zingt in een paar koortjes. Als we met de fiets of met de camper onderweg zijn en we komen toevallig een museum tegen, gaan we dat ook wel bekijken. Dat is meestal wel leuk, maar actief opzoeken en dan er naar toe, doen we niet. Paar jaar geleden waren we in de buurt van Assen en toen hebben we in het museum daar het Chinese Terra Cotta-leger gezien. Het Groninger Museum is ook heel erg mooi; misschien niet de tentoonstelling, maar dan toch wel het gebouw. Heel mooi, heel bijzonder.'

Any Tyme
is snacktime

AnyTyme d'Olde Schole

Friet
"SUPERBOER"
uit eigen keuken!

Rijksweg 88, Laag-Keppel
Tel.: 0314-380050
www.anytymeoldeschole.nl

Bouwbedrijf
Muilerman B.V.

Traasterdijk 1c, 7437 RZ Bathmen
Tel. 0570-541356 Fax. 0570-542351
WWW.MUILERMAN.NL
Email: bouwbedrijf@muilerman.nl

NOOTENBOOM BV
ELEKTROTECHNISCH BEDRIJF
Lid van
UNETO VNI

Licht-en Krachtinstallaties, Computernetwerken,
Brandbeveiliging en Telecommunicatie

Voor al uw vragen en werkzaamheden op elektrotechnisch gebied is dit uw vertrouwde adres

RIJKSWEG 34a DREMPT Tel: 0313-472933
E-mail: etbnootenboom@chello.nl

Onderwijsinstituut
¡Un, dos, tres!

Huiswerk- en studiebegeleiding
voor leerlingen van het
Voortgezet Onderwijs

Cursussen spreekvaardigheid Spaans
Spaans leren spreken voor vakantie of werk

Marieke van der Wagt
06 – 1421 3434
www.undostres.nl

www.undostres.nl

Tot 5%* Groeirente!

* Groeirente per 18 augustus 2011. Rentewijzigingen voorbehouden. Vraag naar de voorwaarden of kijk op www.regiobank.nl.

Wij zijn uw bank. RegioBank

Zelfstandig Adviseur

Marti Bulten
Bronkhorsterweg 3
7221 AA Steenderen
T (0575) 45 19 78
E marti.bulten@upcmail.nl
I www.regiobank.nl

Wij zijn de bank bij u in de buurt. Met persoonlijk advies en producten zonder poespas.

Patrick Verheij: 'Traditie en vernieuwing gaan prima samen'

Tekst: Richard Kok
Foto's: Wim van Hof

Nieuw sponsor-beleid HC'03 werpt eerste vruchten af...

HC'03 heeft een nieuw sponsorbeleid. Een eigentijds beleid met ruimte voor tradities. Jongste loot aan de sponsorboom is de business club. Geestelijk vader van het sponsorbeleid is Patrick Verheij. Een man met een missie en een verhaal.

Een reclamebord langs het veld, een advertentie in het clubblad en een bedrijfsnaam op een voetbalshirt. Beproefde sponsormethodes waarmee voetbalverenigingen hun begroting rond proberen te krijgen. Jaarlijks is het stoeien. Jaarlijks is het gaten vullen. Jaarlijks is het met een vragend oog kijken naar de gemeente. Maar die gemeente springt financieel niet langer bij en zet in op privatisering. Verenigingen moeten meer hun eigen broek ophouden, zeker nu er een fikse bezuinigingswind waait vanuit Den Haag.

Dit beeld, voor velen een spookbeeld, vormt de context waarbinnen sportverenigingen in de toekomst moeten opereren. Zo ook bij HC'03. Het heeft de sponsorcommissie van de fusieclub vroegtijdig aan het denken gezet en de uitkomst daarvan vormt de voedingsbodem voor het huidige, proactieve sponsorbeleid.

Het sponsorbeleid van HC'03 drijft op drie kurken: particulieren (in de vorm van de Club van 50), communicatie (De Hessencombinatie) en bedrijven (business club). Deze drie pijlers moeten uitgroeien tot een duurzame inkomstenbron voor de vereniging. Daarnaast zijn er nog tal van acties en evenementen om versneld te groeien in inkomsten en ledenaantal, en ter versterking van het imago van de club. En uiteraard blijven ook de reclameborden en shirtsponsors belangrijke bronnen van inkomsten.

Aan het hoofd van het huidige sponsorbeleid staat Patrick Verheij. Hij trekt de sponsorkar nu bijna vijf jaar. Na veel vergaderen en nadenken was het nota bene voormalig Vitessetopman Karel Aalbers die Verheij het laatste zetje gaf naar een eigentijds en onderscheidend sponsorbeleid.

Inkomstenbron

'Karel Aalbers was een paar jaar geleden gastspreker tijdens onze sponsoravond in de IJsselhoeve. Hij vertelde dat we als clubs zo weinig met de sponsors doen. Dat het af en toe zo emotieloos is. Hij wees op tal van mogelijkheden, zoals het vormen van een fysieke schakel tussen bedrijven onderling. Dus de club in de faciliterende rol ten behoeve van de sponsors. Die uitspraken van Aalbers hebben ons aan het denken gezet. Vooral over de mogelijkheden die wij als vereniging kunnen bieden aan bedrijven en organisaties.'

HC'03 telt meer dan tweehonderd sponsors, samen goed voor een inkomstenbron van zo'n 75.000 euro per jaar. De helft van de geldschieters vindt een reclamebord langs het veld prima. De andere helft staat open voor nieuwe activiteiten en mogelijkheden.

Xycleservice doesburg
600m² fietsplezier

De slimme 3 in 1 fietsen van SACHS

Electra de luxe

VANAF € 1.999,-

Electra de luxe 1 in 3

De ene dag wilt u fietsen om u in te spannen. De andere dag wilt u juist zo ontspannen mogelijk fietsen. De SACHS E-Bikes uit de Electra serie laten de keuze altijd aan u. Dit zijn E-Bikes waarmee u kunt rijden zonder te trappen, door eenvoudig de snelheid met de gashendel te regelen. U schakelt de accu in, gaat op de fiets zitten en geeft gas. Moeiteloos rijdt u weg. U kunt als u wilt ook meetrappen met ingeschakelde trapondersteuning. Ten slotte kunt u bij de 3 in 1 fietsen ervoor kiezen zelf te fietsen. De Electra serie is ook met terugtraprem leverbaar.

SACHS BIKES
IMPORTED BY BRITTIJN

Leigraafseweg 33 F
6983 BR Doesburg
T 0313 - 41 27 27
E info@xycleservice.nl

www.xycleservice.nl

Okasi
ieder kind een kans

Pedagogisch advies en begeleiding aan kinderen van 0 t/m 18 jaar en ouders.

Kim Thuss (Pedagoog)

www.okasi.nl Mail: info@okasi.nl Tel: 0653919278

Uitvaartverzorging
PATRIMONIUM
(lid Nardus)

Dag en nacht bereikbaar
tel.: 0313-474909

Rouwcentrum: Meipoortstraat 74, Doesburg
inlichtingen en administratie: 0313-475787

www.patrimoniumdoesburg.nl

SCHILDERSBEDRIJF
Henk Teunissen

- Restauratie / renovatie
- Binnen- en buitenwerk
- Wandafwerking
- Beglazing, enkel en isolerend

Roomstraat 11a - 6996 DX Drempt
Tel. (0314) 38 20 09
Mobiel 06-22149011
E-mail: hteunissen@versatel.nl

Verheij: 'Er moet ruimte zijn voor tradities en voor vernieuwing. Dat gaat prima samen. Je ziet dat een groeiend aantal sponsors zegt: 'Leuk dat ik een mail krijg over extra activiteiten'. Voor hen wordt betrokkenheid en sociale cohesie belangrijker. We willen van HC'03 dan ook dé ontmoetingsplek maken van de oude gemeente Hummelo en Keppel. Voor mensen en bedrijven.'

Eerder dit jaar is de business club officieel gelanceerd. Onder aanvoering van voorzitter Richard Makarawung uit Laag-Keppel, wil deze zakenorganisatie ondernemers bij elkaar brengen en fondsen werven voor HC'03. 'Leden van de business club betalen 250 euro lidmaatschap per jaar. Daarvoor krijgen ze tal van activiteiten. Zo zijn ze onlangs bij Voetbal International tv geweest, de live talkshow met Johan Derksen, Wilfred Genee en René van der Gijp. De business club is net begonnen, maar gaat nu al als een speer en heeft nog heel veel plannen.'

Toekomstbestendig

Verheij, die in het dagelijks leven een commerciële functie vervult bij uitgeefgigant Wegener, spreekt de taal van de ondernemer. 'Ondernemers onderling regelen zaken sneller. Ze netwerken en kunnen van elkaar leren. Dat kan bij HC'03, maar ook elders. Wij kunnen ze weer in contact brengen met bijvoorbeeld de business club van De Graafschap waarmee we goede contacten hebben. Op deze manier proberen wij als voetbalclub lokale ondernemers te helpen', aldus Verheij.

Naast de business club beschikt HC'03 sinds een jaar over de Club van 50. Maximaal 120 leden kunnen deelnemen en betalen elk vijftig euro. Voor dat geld krijgen ze een naamsvermelding op een groot bord in het clubhuis en wordt een klein deel van de jaarlijkse inleg teruggeven middels een feest of een andere activiteit. Het grootste deel van het geld gaat naar een gerichte bestemming binnen de club. Daarnaast is er De Hessencombinatie, deze kwartaaluitgave die eind vorig jaar voor het eerst verscheen, heeft als primair doel communiceren met de leden, maar ook met de hele lokale gemeenschap en wil natuurlijk ook een paar centjes overhouden voor nieuwe activiteiten op de club.

De grootste uitdaging voor HC'03 is de bouw van een nieuw clubgebouw. Gedacht wordt aan een multifunctioneel gebouw. Naar verwachting moet het gebouw in het voetbalseizoen 2013-2014 in gebruik zijn. 'De gemeente heeft gezegd dat er in de dorpskernen gedacht moet worden aan meer multifunctionaliteit van gebouwen. We zijn dan ook in gesprek met volleybalclub Focus, het kerkbestuur en de ponyclub om dingen samen te doen. We willen een toekomstbestendige vereniging zijn en iets betekenen voor de gemeenschap. Daar hoort een goed clubgebouw bij. De start van de bouw staat gepland in het seizoen 2012-2013. Een jaar later moet alles klaar zijn.'

Maatschappelijk belang

Na begin dit jaar het kleedkamercomplex te hebben gerealiseerd, wordt het nieuwe clubgebouw het hoofddoel voor de komende jaren. Maar voor Verheij is er een groter doel: 'We zitten in de haarvaten van de samenleving en willen echt iets betekenen voor de gemeenschap. We willen van maatschappelijk belang zijn en onze verantwoording nemen. Misschien kunnen we in overleg met de gemeente mensen uit een sociaal isolement halen. Er is altijd wel wat te doen op het sportcomplex. Ik steek niet onder stoelen of banken dat wij de mooiste club van Gelderland willen worden, waar veiligheid, sport en gezelligheid voorop staan.'

Dit voetbalseizoen is de horeca een speerpunt. Het assortiment in de kantine wordt verbreed en kwaliteit en service zijn de toverwoorden. Verheij denkt aan het gezellig inrichten van het terras, aan koffie uit een kop en drank uit een glas. 'Plastic bekers worden alleen nog met buitenactiviteiten ingezet. We gaan voor service en kwaliteit. Waarom niet frites met karbonade en een groene salade als plateservice aanbieden? Of een lekkere kop erwtensoep in de winter? De omzet in de kantine moet omhoog: in kwaliteit, niet met hogere prijzen.'
De geboren netwerker Verheij is creatief en kijkt graag in de keuken van andere verenigingen om zich te laten inspireren. 'Laatst hebben we SDOUC in Ulft bezocht. Die hebben de hockeysport omarmd. Daar zie je andere leden, nieuwe leden en nieuwe sponsors. Die kruisbestuiving betekent bij ons bijvoorbeeld samenwerken met de golfvereniging. Samenwerken en je laten inspireren brengt je op een hoger plan.'

Trots

Dit jaar loopt de termijn van Verheij als sponsorcoördinator af. Hij hoopt op nog eens vijf jaar want er valt nog veel te realiseren. Waar komt die drive vandaan om wekelijks vele uren te steken in HC'03. 'Als ik er niet meer ben, wil ik iets betekend hebben voor de maatschappij, zowel zakelijk als privé. Ik ben er trots op wanneer mensen zeggen dat het bij HC'03 bruist. Als mijn ambtstermijn in 2016 erop zit en ik het stokje overdraag, hoop ik dat het alle inspanningen waard is geweest. Zelf zie ik me als een gever. Ik geef meer dan dat ik neem. Dat vind ik belangrijk in het leven. Daarmee kom je in mijn ogen vooruit. Zowel binnen de krijtlijnen als daarbuiten.'

Hippisch Centrum Groot-Zande

Waar pensionstalling meer is dan alleen een ruime schone stal

We zijn op zoek naar Hippisch Centrum Groot-Zande in Hummelo. Onderweg maar eens gevraagd aan een willekeurige voorbijganger. 'Een hippisch centrum? …in Hummelo? Dat weet ik niet. Maar aan de Rijksweg, zo'n 300 meter na de Hummelse Draai, daar is wel een manege Groot-Zande.'

We volgen de aangegeven richting en inderdaad, bij de toegangsweg staat op een mooi rood bord Groot-Zande Hippisch Centrum Hummelo vermeld. Aan het eind van de oprit een prachtig, groot, nieuw complex. Met op de parkeerplaats paardentrailers en een grote paarden-vrachtwagen. We zijn op het juiste adres aangekomen. Het is hier een en al bedrijvigheid. Buiten wordt een privéles gegeven. Bij de wasplaats en bij de stallen wordt gewassen, gepoetst en geborsteld, binnen rijden enkele ruiters en boven zit men aan de koffie.

Een familiebedrijf van en voor paardenliefhebbers

In 1972 hebben Dick (61) en Toos (60) Brinksma, beiden paardenliefhebber en ervaren ruiters, de manege overgenomen. Aanvankelijk als een manege met eigen (les)paarden, waar paardenliefhebbers konden komen rijden en les konden krijgen. Samen verzorgden Toos en Dick alle lessen. Overigens hebben zij zelf tijdens hun opleiding in Deurne onder meer les gehad van Ernest van Loon, een grote naam in de paardensport. Inmiddels hebben veel oud-leerlingen van de Brinksma's ook hun weg gevonden in de hippische wereld. Daaronder eigenaren van gerenommeerde bedrijven, o.a. in Zwitserland en Amerika. Nog steeds komen er leerlingen van heinde en ver voor dressuur of springinstructie, die tegenwoordig steeds meer wordt gegeven door dochter Gwen Brinksma en haar partner Wilbert van Diest. Net als Dick en Toos zijn zij in het bezit van het instructeurdiploma van de Nederlandse Hippische Beroepsopleiding te Deurne. Ook zoon Bas en vriendin Jessica dragen hun steentje bij in het familiebedrijf en zijn actief in de stal alsook in de horeca.

Sinds 2002 is Groot-Zande geen manege meer, maar een pension-, africhtings- en instructiestal, en de benaming hippisch centrum meer dan waard. Wie hier een paard in stalling geeft, krijgt er een servicepakket bij. Dit houdt in dat de eigenaar en de pensionhouders de zorg voor het paard delen. Er wordt gevoerd en de stal wordt verzorgd. De eigenaar kan altijd met een gerust hart een of meerdere dagen weg, de pensionhouders zorgen dan volledig voor het paard, inclusief de nodige dagelijkse beweging. Daarnaast geeft het servicepakket recht op groepslessen en vrij gebruik van alle voorzieningen waarover de accommodatie beschikt.

Inmiddels zijn Gwen en Wilbert volledig opgenomen in het familiebedrijf. Samen hebben de vier eigenaren veel expertise in huis en ruime ervaring in alle disciplines van de paardensport, zowel nationaal als internationaal. Zowel Gwen als Wilbert brengen diverse paarden uit in de wedstrijdsport. Gwen in de dressuur en Wilbert – zelf een verdienstelijk springruiter – doet dit bij het onderdeel springen. Gwen hoopt dit jaar met haar eigen paard Nirwana uit te komen in de Grand Prix, het hoogste dressuurniveau.

Groot-Zande, een modern en veelzijdig bedrijf

In november 2005 werd het bedrijf getroffen door een ramp. Door hevige sneeuwval stortte het dak boven de binnenrijbaan volledig in. Als door een wonder deden zich geen persoonlijke ongelukken voor en ook de paarden bleven ongedeerd. Op deze manier het landelijke nieuws halen was overigens minder plezierig.
Al snel werden plannen gemaakt voor herbouw en in november 2006 volgde de heropening van een prachtige, moderne ruitersportvoorziening. Er zijn nu veertig stallen waarvan er twintig in gebruik zijn door particulieren met een eigen paard. De andere twintig stallen zijn voor de paarden waar Gwen en Wilbert dagelijks beroepsmatig mee aan het werk zijn, daarbij geassisteerd door Hermien Peters. Hierbij gaat het om het africhten van paarden, het zadelmak maken, het klaarmaken voor de keuring en het uitbrengen van paarden in wedstrijden. Daarnaast kan men bij Groot-Zande terecht voor dressuur- en springles, aan- of verkoopadvies en wedstrijdbegeleiding. En mocht u gedragsproblemen hebben met uw paard of ontbreekt na een blessure de extra benodigde tijd voor herstel, dan bent u bij Groot-Zande aan het goede adres. Zoals wij hier heel veel te bieden hebben als het om uw paard gaat!

Inmiddels zijn de rijvereniging Doetinchem en de ponyclub De Hessenruiters samengegaan in Rijvereniging Hummelo, met Groot-Zande als thuisbasis.
Bij het toch al veelzijdige bedrijf ligt het accent niet alleen op de paardensport. Op de minicamping – een prachtig en rustig gelegen, groot grasveld naast de manege – kan worden gekampeerd. En het gezellig ingerichte horecagedeelte biedt extra mogelijkheden, bijvoorbeeld voor het geven van een (familie)feestje of het houden van een kaartavond.

Hippisch Centrum Groot-Zande is een levendig bedrijf waar zeven dagen per week vele paardenliefhebbers elkaar treffen en op verschillende niveaus en disciplines hun sport beoefenen. Dit alles onder leiding van enthousiaste en bovenal ervaren, gediplomeerde instructeurs. Uit de verre omtrek weet menig paardenliefhebber de weg naar Groot-Zande dan ook te vinden.

Hippisch Centrum Groot-Zande
Rijksweg 124
6999 EB Hummelo
Telefoon: (0314) 38 12 64
E-mail: info@groot-zande.nl
website : www.groot-zande.nl

Wat Hummelo en Keppel zo aantrekkelijk maakt voor 'vreemdelingen'

Vakantiegangers uit alle windstreken

Tekst: Josée Postmaa
Foto's: diverse fotografen

Gedurende de zomerperiode komen veel mensen van elders naar hier om vaak op actieve wijze onze streek te ontdekken en te genieten van de rust, de ruimte en de natuur. Je komt ze o.a. tegen op Siebieverden, Jena, onderweg bij de molen in Laag-Keppel of voor een korte tussenstop op een particulier adres in Hummelo.

Nergens ben je zo 'buiten' als op een camping. Zeker als deze in ons buitengebied ligt en zoals Siebieverden tussen de akkers en weilanden langs de Oude IJssel. En als het gaat om een rustige camping met goede sanitaire voorzieningen, ruime standplaatsen en veilige speelmogelijkheden, dan wordt die verblijfsmogelijkheid door velen extra gewaardeerd.

Helga Bloem (65) en Jos Sondaal (66) uit Driebergen – beiden werkzaam geweest in het onderwijs – komen sinds de zomer van 2004 regelmatig op Siebieverden, de minicamping (15 plaatsen) van Freek en Silvia Frederiks aan de IJsselweg in Eldrik. 'Via internet waren we op een zaterdag met onze caravan neergestreken op een camping in Wehl, maar op zondagavond bleek dat de snelweg met al het vrachtverkeer wel erg dichtbij lag. Gelukkig ontdekten we op maandag Siebieverden en sindsdien komen we hier jaarlijks van eind april tot half september, steeds voor een verblijf van een paar dagen. Vooral als de avonden zo lang zijn is het hier heerlijk. Bij vertrek zet Freek onze caravan terug in de loods en we bellen iedere keer om onze komst aan te kondigen. Om groepsvorming of juist afzondering tegen te gaan is hier de stelregel: niemand een vaste staanplaats.'
'Wat hier zo trekt? De sfeer is gezellig en informeel. Het is nu vol, met veel gezinnen en kinderen. Maar binnen een dag kennen Freek en Silvia alle kinderen bij naam en dat geeft duidelijkheid, ruimte én grenzen. Zelf wonen we ook in het groen, maar meer in het bos. De rust en de ruimte hier, het ver weg kunnen kijken, trekt ons. We zijn geen echte wandelaars, maar fietsen veel en het fietsroutenetwerk met de knooppunten is heel handig. Via mooie routes kunnen we alle kanten op en ontdek je zoveel meer dan per auto. Zo kwamen we laatst terecht in het prachtige kerkje in Vierakker en troffen daar iemand die ons veel wist te vertellen en niet van die geijkte dingen. Onlangs zijn we naar Zutphen geweest, o.a. naar een prachtige tentoonstelling in het stedelijk museum met werk van Kees Verwey. En ieder jaar kijken we uit naar het concert op Koninginnedag van het koor Opera Gelderland-Oost in de Antoniuskapel in Doesburg. Zoals onze kleinzoon Tijmen (9) niet kan wachten tot we hem in de zomervakantie een week meenemen naar hier. Dán komen we de camping niet af. Althans hij heeft daar geen enkele behoefte aan en speelt de hele dag met Stein (10) en Sjoerd (8), de zoons van Freek en Silvia. En mogen wij van hem een uurtje weg om te fietsen.
Kortom: we genieten, ook van een goede gezondheid.
We zeggen vaak tegen elkaar: nú en niet straks.'

Helga en Jos bij de Pipowagen, favoriete speelplek van kleinzoon Tijmen.

'Ik hoor niet tot de doelgroep', lacht **Mirjam Klein Herenbrink (48), 'ik kom uit Angerlo'**. Des te meer reden om te vragen waarom zij op Siebieverden staat. Mirjam blijkt al voor het zesde jaar hier zomers ruim drie weken vaste gast te zijn en kende de boerderij omdat ze er altijd aardappels haalt.
'Mijn man is loonwerker en werkt het liefst. Werken is zijn hobby. Hij houdt niet zo van kamperen, tenminste niet van de hele dag voor de tent zitten. Maar dit vindt hij prima, hij gaat van hieruit naar zijn werk en 's avonds zijn we als gezin weer compleet. Onze kinderen hebben beiden hun (buitenlandse) vakantie er al opzitten en doen nu vakantiewerk: dochter Hanneke in Doesburg en zoon Bas gaat met mijn man mee. Zij zouden van ons ook in Angerlo mogen blijven, maar dit vinden ze gezelliger.
Ik vind het hier ideaal: de huisdieren (twee poesen en een cavia) zijn mee, als het moet kan ik voor de was of de post naar huis, met de fiets doe ik boodschappen in Wehl of Hummelo en verder kan ik wandelen, lekker lezen en zorg ik dat we kunnen eten als iedereen weer thuiskomt.
Ik ben oppasmoeder van vijf kinderen. Twee van de drie gezinnen zijn alweer terug van vakantie en af en toe komen de kinderen nu een dagje hierheen. Vinden ze fijn en ik ook.'

Bij de gezinstent van Joep (35) en Maartje (36) Keuls uit Apeldoorn zitten niet alleen hun drie kinderen: Dalí (6), Isis (5) en Julius (1) én de hond, maar ook een bevriend stel met hun eveneens jonge kinderen.
Samen hebben ze de afgelopen week op Siebieverden gekampeerd. Vanavond wordt nog een keer samen gegeten en daarna vertrekt dit gezin. De familie Keuls blijft nog een week. Joep: 'Mijn ouders kenden deze camping en twee jaar geleden waren we hier voor het eerst.''Vorig jaar lag ik in het kraambed, maar als het aan Dalí en Isis had gelegen waren we toen al teruggegaan', vult Maartje aan, 'ze vinden hier genoeg vriendjes om mee te spelen en vanuit onze plek kunnen we ze goed in het oog houden.'
Joep: 'We hebben een eigen bedrijf (decorbouw annex verhuur voor tv, theater, evenementen) en Maartje geeft o.a. creatieve workshops. We hebben een heel druk leven en dit is voor ons de meest relaxte vorm van vakantie: niks moeten, de tijd aan jezelf, de kinderen hebben het naar hun zin en als het moet ben ik zo in Apeldoorn. Het liefst blijven we op de camping, we hoeven niet zo nodig weg. Maar met al die regen de afgelopen dagen zijn we twee keer weggegaan: naar Embricana, het zwembad in Emmerich en naar de open dag op de IJsboerderij in Hummelo. We lopen natuurlijk veel met de hond, en het kleine bos met het binnenwater hier dichtbij is prachtig, maar je loopt wel op landbouwwegen. Misschien is dat het enige wat hier ontbreekt: echte wandelmogelijkheden, nu is het vooral aantrekkelijk voor fietsers en motorrijders. Maar voor nu hebben we het hier allemaal erg naar onze zin.'

Camping Jena, gelegen in het uitgestrekte bos- en natuurgebied van landgoed Enghuizen, heeft bijna 150 standplaatsen, zowel voor trekkers als voor seizoenkampeerders. Ondanks de tegenvallende zomer staan er toch opmerkelijk veel tenten en caravans. Wat opvalt is de rust en de relatieve stilte: geen muziek, alleen het enthousiaste geroep van spelende kinderen is te horen.

Han: 'Dit plekje hier heeft wel iets Frans'

In de Boomgaard, een van de kleinere terreinen van Jena en wat meer afgezonderd, staat de mooie De Waard tent van **Tineke (55) en Han van der Heijden (57) uit Hoogvliet.**
Hij is tandarts. Het zijn raskampeerders die sinds ruim drie weken op Jena staan. Eigenlijk was een trektocht door Portugal de bedoeling geweest, maar door familieomstandigheden werd Hummelo hun vakantiebestemming. Tineke blijkt in Laag-Keppel te zijn geboren, ging in Hummelo naar de lagere school en vervolgens naar de GSGD in Doetinchem. Haar moeder (88) woont nog altijd in Laag-Keppel, maar verblijft na een heupoperatie nu tijdelijk in zorghotel De Gouden Leeuw. Tineke: 'We zijn dus haar mantelzorgers, maar trekken er ook veel op uit. 's Morgens drinken we koffie bij haar totdat zij gaat eten, daarna pakken wij de auto of de vouwfiets. Toen ze nog in het Slingeland Ziekenhuis lag, was er 's middags bezoektijd en konden we vanuit Jena zo het bos doorsteken.
Inmiddels hebben we al heel wat van de omgeving verkend, zowel dichtbij als verder weg: Zutphen, Deventer, Groenlo. En hebben we familie opgezocht. Een heel andere vakantie dan normaal – meestal trekken we met de tent in Zuid-Europa. Gingen we voorheen naar Laag-Keppel, dan bleven we rond het huis van mijn moeder. Voor Han is dit echt een leuke manier om de Achterhoek te ontdekken en voor mij is het veel terugzien van vroeger. We kwamen zelfs oud-klasgenoten van mij tegen: Neeltje Huisman-Garretsen op 't Heekenbroek, en Mariëtte Schouten-Diest in Galerie De Bisschop.'

Stien (71) en Gerard (73) Saul met hond Donja uit Dieren hebben voor het tweede jaar een seizoenplaats op Jena. Op het Grote Veld hebben ze van hun caravan en voortent een gezellig, tweede huis gemaakt, compleet met bloeiende planten en snuisterijen. Alles is aanwezig voor een comfortabel, lang verblijf.

Deze Hessencombinatie is opgemaakt en gedrukt door youprinting.nl

Wij verzorgen al uw drukwerk, vraag vrijblijvend een offerte aan!

youprinting.nl

Zomerweg 23 - 6996 DP Drempt - 06-515 464 11
info@youprinting.nl - www.youprinting.nl

De beste **kwaliteit** voor de beste prijs!

Restaurant de Liefde
een culinaire verleiding

Naast een heerlijk avondje uit verzorgen wij ook:
Feesten in onze sfeervolle kelder
Catering
Proeverijen
Nieuw Zondagmiddagproeverij: genieten van bijzondere wijnen met een bijpassend mini menu voor 36,95 euro p.p.

Philip Gastelaarsstraat 5 A, 6981 BH Doesburg,
T: 0313 65 97 07, I: www.restaurantliefde.nl, E: info@restaurantliefde.nl

schoenmakerij van der Sluis
Meipoortstraat 38 Doesburg

FF naar Steef

Het adres voor feesten, partijen en catering!

Dorpsstraat 1 T 0314 - 380707 E info@ffnaarsteef.nl
6999 AA Hummelo M 06 - 30407672 I www.ffnaarsteef.nl

Glasatelier

JEVABA

Van klassiek ↔ tot modern

Uw adres voor:
Glas in lood - Tiffany - Glasfusing - Glas en Gereedschappen - Glasdecoraties en workshops

Meipoortstraat 23, 6981 DH Doesburg - Tel. 0313-473080 - info@jevaba.nl
www.jevaba.nl

Stien is grotendeels aangewezen op rollator en scootmobiel en waardeert het dat op Jena ook voor invaliden goede sanitaire voorzieningen zijn.
Ze kamperen nu zes jaar, na 32 jaar een motorboot te hebben gehad met een ligplaats in Rheden. Na lange vaarvakanties in Nederland (Giethoorn, De Weerribben) was het zeker omschakelen voor ze. Maar na het uitproberen van een caravan zijn ze heel content met deze recreatievorm, en de gemoedelijkheid en rust van Jena past goed bij hen. Stien geniet van lezen en het buiten zijn. Gerard, vroeger vrachtwagenchauffeur, wandelt rond met de hond, maakt een praatje, rommelt wat in en om de caravan. Samen doen ze boodschappen bij de Spar Janssen of in Hengelo. Deze zomer hebben ze alle weertypen meegemaakt en dat geeft een speciaal soort verbondenheid met de andere kampeerders op het veld. Velen daarvan staan hier soms al jaren en komen uit alle windstreken.
Al met al een tevreden en gezellig echtpaar dat, als het meezit, nog vele jaren op Jena wil terugkomen.

Het is rond het middaguur als **Rineke Mudde (57) en Harm Klaibeda (60)** bij de molen in Laag-Keppel aankomen. Rineke is logopediste en Harm leidinggevende bij het Bureau Jeugdzorg in Rotterdam. Vandaag hebben ze een vrije dag genomen. Korte broek, wandelschoenen, rugzak en wandelstokken getuigen van een sportief stel mensen. Dat blijkt: vanuit hun woonplaats Utrecht zijn ze vanmorgen naar Achter-Drempt gereden, hebben de auto in de Tellingstraat neergezet en begonnen tegen half elf aan de rondwandeling Oude IJsselvallei, onderdeel van het Hanzestedenpad (LAW-streekpad 11). Het eerste deel ging door natuurgebied 't Heekenbroek, langs de golfbaan, door het bos en via de Oude Zutphenseweg en Hummeloseweg kwamen ze

bij de Rijksweg uit en hadden bij de dode arm van de Oude IJssel mooi zicht op Kasteel Keppel. Straks vervolgen ze de wandeling van circa 20 km over het nieuwe fietspad langs het water en denken rond half drie via Angerlo in Doesburg aan te komen. Na een late lunch gaan ze dan weer terug naar de auto. Mogelijk knopen ze er nog een bezoekje aan de wijnboerderij aan vast.
Ze wandelen zeker eens per twee weken. Soms twee of drie dagen achtereen en overnachten dan in een hotelletje. Ze schaffen meerdere wandelgidsjes tegelijk aan en zo komen ze de ene keer in Zeeland en een andere keer in Overijssel terecht. 'Het is een leuke manier om Nederland te ontdekken en brengt je op plekken waar je anders nooit komt: ergens op een boerenmarkt of op een schuttersfeest in Limburg.' Vandaag werden ze verrast door de afwisseling van het landschap en de rust. 'In het bos kwamen we echt niemand tegen.'
Nadat Ans Minor de foto heeft gemaakt en ze nog wat wandelwetenswaardigheden met elkaar hebben uitgewisseld, gaan de rugzakken weer op en vervolgen Rineke en Harm hun weg.

Toeristen komen voor een dagje naar Hummelo en Keppel of blijven er overnachten. Naast kamperen of een hotelovernachting kan dat ook op een particulier adres. Vrienden op de Fiets – een non-profit organisatie die het recreatief fietsen en wandelen wil bevorderen – biedt een netwerk van particuliere gastadressen in Nederland, België en het grensgebied met Duitsland, waar voor een relatief gering bedrag overnacht en ontbeten kan worden. Deze particulieren vinden het leuk gasten te ontvangen die op trektocht zijn en omgekeerd waarderen de leden de gastvrijheid en persoonlijke ontvangst op de gastadressen.

Wim en Betty in de gastenkamer aan De Brouwerij

Het is eind van de middag als de in **Geertruidenberg wonende Wim (56) en Betty (55) van Gils** in Hummelo worden verwelkomd door Rob en Cobie te Nijenhuis. In hun huis aan De Brouwerij zullen Wim en Betty een nacht overblijven om morgen hun meerdaagse fietstocht te vervolgen. Ze komen nu van Wamel (bij Tiel) en zijn op weg naar Eibergen, waar ze twee nachten bij een oude schoolvriendin van Betty zullen logeren. Het plan is om maandag terug te fietsen naar Geertruidenberg en dan een tussenstop te maken in Brummen.
In de tuin bij Rob en Cobie worden ervaringen uitgewisseld. Vanmorgen zijn Wim en Betty door de Betuwe naar Huissen gefietst, daar met het veer de Nederrijn overgestoken naar Loo en via Duiven kwamen ze in Angerlo terecht. En via Eldrik en het nieuwe fietspad naar de brug van Laag-Keppel kwamen ze uit in Hummelo. Vandaag en gisteren waren het tochten van rond de 75 kilometer en ze zijn enthousiast over de route die ze via de knooppunten hebben gefietst. Morgen zullen ze via de Wittebrink Hummelo weer verlaten en richting Zelhem fietsen.
Ook thuis fietsen ze veel en maken tochten van zo'n 35 km. 'Vanuit Geertruidenberg kun je alle kanten op en net als hier is het heel afwisselend. Met de fiets zie je veel, ben je lekker buiten bezig, het is ontspannend en geeft een groot gevoel van vrijheid. Je komt nu op plekken waar je met de auto langs vliegt en die dan voor je verborgen zouden blijven.'
Wim is sinds anderhalf jaar met functioneel leeftijdsontslag. Werkte bij Rijkswaterstaat als scheepvaartverkeersleider. Is inmiddels actief op het water, bij een rondvaartbedrijf in de Biesbosch. Ook Betty is gestopt met betaald werk; zij was ziekenverzorgende in een verpleeghuis. Past nu veel op de kleinkinderen.

Jonge Dremptenaar zet zich in verre landen in voor de medemens

De missie van Jasper Nickmann

Tekst: Pieter de Leeuw
Foto's: Wim van Hof en eigen collectie Jasper Nickmann

Jasper Nickmann met kinderen van het Palm Tree Care Center in Durban waar hij in 2010 heeft gewerkt.

'Mijn vrienden in Drempt kan ik niet missen. Ik zal hier niet snel vertrekken.' Jasper Nickmann lijkt op het eerste gezicht een doodnormale Achterhoekse kerel van 24. Zijn vriendengroep in zijn woonplaats Drempt is hem heilig: samen bier drinken en plezier maken. Op één punt verschilt Jasper van veel leeftijdgenoten: hij besteedt een deel van zijn leven aan het werken voor goede doelen in een ver buitenland.

Drie jaar geleden ging hij voor het eerst. De bestemming was het Zuid-Amerikaanse Ecuador. Jasper is er eerlijk over: 'Ik wilde eigenlijk gewoon reizen, een stukje van de wereld zien. Via een ex-vriendinnetje kwam ik in contact met de organisatie World Servants, een christelijke organisatie die huizen, scholen en klinieken bouwt in ontwikkelingslanden. Nou ben ik zelf niet godsdienstig, maar ik dacht: ach, op deze manier kan ik op reis en doe ik ook nog iets goeds. Twee vliegen in één klap.'
Met een groep van 35 andere Nederlanders bouwde hij in het plaatsje Chaflu in drie weken tijd een soort dorpscentrum annex handelshuisje annex school. 'Lichamelijk was het erg zwaar, bij een temperatuur van een graad of dertig en een luchtvochtigheid van 90 procent. In die drie weken viel ik 5 kilo af', vertelt Jasper. 'Maar ik leerde het land wel beter kennen dan de toeristen die er in bussen doorheen trekken en weinig in contact komen met de bevolking. Wij waren drie weken onder de mensen en dan begin je ook een beetje te begrijpen wat er speelt. En in de weekeinden hadden we de kans om toeristische tripjes te maken: walvissen kijken, de jungle in, naar de evenaar. Dus ik heb ook nog wat van het land gezien.'
Jasper moest zijn reis zelf betalen. Het geld ervoor sprokkelde hij bij elkaar met acties. Zo hield de Gildeschool in Drempt een sponsorloop voor hem. Dat leverde een substantieel bedrag op.
Voor hij vertrok hield hij een presentatie op de school om te vertellen wat hij ging doen in Ecuador. En na terugkeer van zijn reis liet hij zien wat er met het geld was gebeurd. 'De kinderen op straat in Drempt herkennen mij daar nu nog van. Hartstikke leuk.'
Het gebouwtje in Chaflu werd casco, maar wel gestuukt opgeleverd en afgebouwd door de bevolking. 'Ja, dat stucwerk hebben we ook gedaan. Dus je leert er nog wat van ook. Hoewel, als je in Nederland een huis zo zou opleveren, dan zou het stucwerk waarschijnlijk meteen weer van de muren moeten. Gelukkig kijken de mensen daar niet zo nauw.'
Jasper herinnert zich ook nog een collectieve diarreeaanval bij alle Nederlanders. 'De dorpsbevolking van Chaflu kookte elke dag voor ons. De groente werd gewoon gewassen in de rivier. En daar kunnen wij niet tegen, hè', lacht hij.
Ondanks het lichamelijke ongerief, kreeg de jeugdige Dremptenaar de smaak van het reizen en werken voor een goed doel te pakken.
'Bij het volgende project wilde ik niet meer bouwen. Het leek me leuker iets met mensen te doen.' Dat past ook beter bij Jaspers dagelijkse activiteiten in Nederland.

Staarink
WARENHUIS

VÉÉL WINKELS ONDER ÉÉN DAK

MARKT 7 • DOESBURG • TEL. 0313 - 47 23 13

immerbedrijf
Pelgrom

Theo Pelgrom

Hoogstraat 11
7227 ND Toldijk
Tel: 0575 - 452292
Mob: 06 - 53726674

KEURSLAGER

De Worstepinne, keurslager
Ooipoortstraat 30, 6981 DV Doesburg
Tel: 0313-472314 fax: 0313-479166
E-mail: info@worstepinne.nl Website: www.worstepinne.nl

Ook voor buffetten kunt u uitstekend bij ons terecht !
Bij u thuis of op locatie.

lets te vieren?

Kijk voor meer info op www.worstepinne.nl

DE GOUDEN LEEUW GROEP

"Voor iedere zorgvraag
een passende oplossing !"

- Wonen met zorg
- Zorghotels
- Thuiszorg Rijn en IJssel
- Dagverzorging

T: 0314 - 62 82 00
www.degoudenleeuwgroep.nl

Restaurant
DE GOUDEN LEEUW

Iedere vrijdag t/m zondag een heerlijk
3 gangen diner
voor slechts **€18,00**

Voor reserveringen 0314 - 38 21 41

Rijksweg 91 te Laag-Keppel
www.restaurantdegoudenleeuw.nl

Hij heeft een opleiding in het cultureel maatschappelijk werk en een baan bij Plattelandsjongeren Gelderland. Daar ondersteunt hij als projectcoördinator plaatselijke verenigingen van plattelandsjongeren.
Vorig jaar vertrok hij in z'n eentje naar Zuid-Afrika, van eind maart tot half mei. In een kindertehuis in een buitenwijk van Durban gaf hij les in wiskunde en Afrikaans aan achttien aidswezen en adoptiekinderen voor wie de moeder niet meer kan zorgen. Hij vond dit vrijwilligerswerk via de hulporganisatie Be More. Om de trip te financieren, verkocht Jasper kerstkaarten en hield hij een benefietavond in het Dorpshuis in Drempt.
'Werken in een ver land betekent iets voor anderen, maar ook voor jezelf. In het Palm Tree Care Center in Durban heb ik lesgegeven aan kinderen die uitsluitend Engels en Zoeloe spreken. Dat ging me goed af. Ik heb daar ook van geleerd.'
Het kindertehuis is opgericht door Ros Visagie, een vrouw die de handen uit de mouwen is gaan steken om Zuid-Afrikaanse straatkinderen te helpen. 'Voor zo iemand heb ik veel respect. Ze doet tenminste iets', zegt Jasper.
Hij vertelt hoe straatkinderen in Zuid-Afrikaanse steden tijdens het WK voetbal bij razzia's werden opgepakt en per bus afgevoerd naar een plek ver weg. 'Dan duurde het dagen voor ze terug waren gelopen. Op die manier hadden buitenlandse bezoekers tijdens de wedstrijden geen last van hen.'
Jasper Nickmann heeft alweer een nieuw project op stapel staan. Hij wil van half juli tot half augustus 2012 vier weken naar Malawi. In het dorp Chinamwali gaat hij zich inzetten voor de Chinamwali Aids, Youth and Orphan Care Foundation, kortweg Chayof. Hij doet dat weer via de hulporganisatie Be More. De reis betaalt hij dit keer van zijn eigen geld, maar hij wil iets extra's doen voor het dorp. En daar is geld voor nodig.
Jasper: 'Ik heb nu al een paar keer een beroep gedaan op de bevolking van Drempt, dus dat doe ik liever niet meer. Maar er zijn vast nog wel andere mogelijkheden om geld in te zamelen voor zo'n doel.'
Jasper ziet zichzelf niet als een uitzondering onder de jeugd van tegenwoordig. Het beeld dat de meesten van hen alleen nog geïnteresseerd zijn in zichzelf en in materiële zaken, herkent hij niet. 'Er zijn genoeg jongeren die bereid zijn goede dingen te doen. Wat dat betreft is het niet veel anders dan vroeger, volgens mij. Dat jongeren van nu niet zouden deugen, is vooral beeldvorming en onwetendheid. Mensen oordelen misschien omdat ze een paar raddraaiers met dure telefoons en andere spullen op straat zien hangen. Jongeren die hun handen uit de mouwen steken, zie je niet op straat. Die zijn bezig.'

Er zijn inmiddels vergevorderde plannen om in maart 2012 een benefietdiner te houden in hotel-restaurant De Gouden Karper in Hummelo. Door één of meerdere plekken aan tafel te kopen, kunnen bedrijven en particulieren Jasper Nickmann financieel steunen in zijn Malawi-project. In de december-uitgave van De Hessencombinatie leest u er meer over.

VAN ANKEN & TE LINDERT
NOTARISSEN

Burg. Flugi van Aspermontlaan 2
Postbus 63, 6980 AB Doesburg
Tel: 0313-48 40 34
Fax: 0313-47 25 43
e-mail: info@notarisdoesburg.nl

Welkom op de slachtvisite
12 november

Ambachtelijke bereiding van vlees en worst, balkenbrij, hoofdkaas en zure zult, e.d.

Wolfstraat 5 • Toldijk • (0575) 44 13 83
www.vleesboerderijgarritsen.nl

Tako van Os
06-51922252

Wittehemelweg 16
6996 AZ Drempt
a.vanos2@upcmail.nl

Bestrating Riolering Grondwerk

U kunt bij ons terecht voor oa:

- Lunch/diner
- Pizza's, patat & snacks
- Kinderkook Café
- Verjaardagen
- Hollandse keuken
- Bedrijfs(feesten)
- Zaalhuur
- Vergaderingen
- Catering/barbecue
- Grote speeltuin

IJssel & CO

Zalencentrum Cafe Restaurant Cafetaria
Eekstraat 18 Doesburg
Gevestigd op Camping IJsselstrand
0313475282 - 0610648348

Wij zijn het gehele jaar voor u geopend.
Heeft u speciale wensen laat het ons dan even weten.
Graag tot ziens Gina en Patrick Spruit

Info@ijsselenco.nl www.ijsselenco.nl

Tuincentrum Bloemendaal

Rijksweg 14 6996 AC Drempt tel. 0313 - 473033 fax 0313 - 473343

Hoveniers
- *aanleg en onderhoud*
- *winterbeurten*
- *tuinonderhoud op contractbasis*

Tuincentrum
- *kamerplanten*
- *snijbloemen*
- *gelegenheidsbloemwerk*
- *potterie*
- *serviesgoed*

Bloemisterij
- *violen*
- *zomerbloeiers*
- *vaste planten*
- *bolchrysanten*

Kwekerij
- *coniferen*
- *bomen*
- *laurier*
- *kerstbomen*

GroenGide
NATUURLIJK GOED

www.tuincentrumbloemendaal.com

De legendarische tocht van Derk Netjes in 1941

‘De ark van Noach’ in Hoog-Keppel geland

Tekst: Rinus G.M. Rabeling en Henk ten Zijthoff
Foto’s: Wim van Hof

‘Leek het die maandag in 1941 werkelijk op de ark van Noach?’, is een van mijn eerste vragen aan Derk Netjes in zijn huis aan de Prinsenweg in Hoog-Keppel.‘Nee’, zegt hij, ‘natuurlijk niet.’ Hij kijkt mij aan met een blik die boekdelen spreekt. Wie vraagt er nou zoiets. En inderdaad: op de boot die maandag 17 maart 1941 ‘s avonds afmeert aan de oever van de Oude IJssel ter hoogte van de boerderij Mulra, staan benedendeks twintig koeien vastgebonden aan speciale ringen maar – buiten een koppel kippen – zijn er verder geen andere schepselen zoals bij Noach aan boord.
Derk Netjes is de agrariër die als laatste op Mulra zijn bedrijf voerde. Hij stopte op zijn vijfenzestigste in 1986 met het boeren op deze prachtige boerderij. Ik ben op pad gestuurd om met deze dorpsgenoot te praten over maart 1941. Toen maakte hij de legendarische tocht van de ouderlijke boerderij in Oosterholt bij Kampen naar boerderij Mulra aan de Jonker Emilweg in Hoog-Keppel. Derk Netjes is inmiddels 90 jaar, maar hij herinnert zich alles nog precies. Ook al zijn er geen foto’s gemaakt: de beelden zitten in zijn geheugen gegrift.

We beginnen bij het begin en schrijven 1938. Derk is de boerenzoon in het gezin van Hendrik en Arendje Netjes. Het gezin bestaat uit nog twee jongere dochters: Aaltje en Berendje. In Oosterholt bij de stad Kampen heeft vader Hendrik een bedrijf met twintig stuks melkvee, een koppel jongvee plus een aantal varkens. Dat lijkt heel wat, maar de situatie is vrijwel uitzichtloos. Derk steekt van wal: ‘Bij onze boerderij hadden wij een halve hectare grond. En bij elkaar geteld nog eens elf bunder, maar die percelen lagen verspreid in de wijde omgeving. Dat betekende heen en weer pendelen. Elke dag opnieuw. Daarnaast was vader een man van het nabuurschap. Als ik mijn werk af had dan vroeg hij me of ik bij buurman X of buurman Y wilde helpen met het schoonmaken van de sloten of het maaien van het gras. Ik was jong, goed gezond en ging er natuurlijk tegenaan. Maar ik zag dat de bedrijfsvoering op weinig grond bij huis en de op afstand gelegen percelen niet solide was. Als ik de fakkel zou moeten overnemen dan was dit niet de goede basis.’

In 1939 – Derk is 18 jaar – stelt hij zijn ouders voor om te stoppen in Oosterholt en te emigreren naar de Verenigde Staten. Hij weet ook waar hij naar toe wil. ‘Ik had op de landbouwschool goed opgelet als het over de Verenigde Staten ging. Ik wilde naar Michigan omdat in de lessen werd aangegeven dat die streek uitzonderlijk geschikt was voor melkveehouderij. Om me goed voor te bereiden op een mogelijke emigratie volgde ik Engelse les via Asso in Utrecht, zoiets als de LOI nu.’
Derks ouders hebben het er erg moeilijk mee. Ze zijn verknocht aan huis en haard en vooral aan de familiebanden. Ook al zien zij dat er iets moet gebeuren om zoon Derk en de dochters ruimte te geven. Het zijn geen gemakkelijke gesprekken in Oosterholt.

Maar er komt hulp. Moeder Arendje heeft een zwager, die ook boer is: Albert van Ittersum. Albert is een vooruitstrevende en innovatieve ondernemer. Hij heeft al een melkmachine en dat is uitzonderlijk in de streek rond Kampen. En hij heeft een auto. Derk: ‘Albert-oom stelde voor om in Nederland een geschikte boerderij te zoeken. De familieband speelde daarbij ook een rol: zijn vrouw en mijn moeder waren zussen en erg aan elkaar gehecht. Na vele zoektochten door Nederland kwamen we een keer in de buurt van Arnhem, bij de Johannahoeve. En juist op de dag dat we daar waren stond er een advertentie in de ‘Boerderij’ van een pachtboerderij in Hoog-Keppel.’

Op de terugweg vanuit Arnhem rijden ze er langs. Boerderij Mulra staat leeg. Het is begin 1940 en pachter Geerligs van Mulra is gemobiliseerd in het Nederlandse leger vanwege de oorlogsdreiging vanuit nazi-Duitsland. Zijn twaalf koeien heeft hij dan al van de hand gedaan. Voor de bewaking van de brug over de Oude IJssel worden af en toe Nederlandse militairen ingekwartierd op Mulra. Geerligs heeft de pacht al opgezegd: hij wil niet meer terug als boer en wordt later taxateur. Derk: ‘Toen we Mulra hadden gezien besloten we om te reageren. We waren geïnteresseerd. De boerderij had onder meer twee potstallen: eentje voor jongvee en eentje voor schapen en voldoende grond om te exploiteren. Het leek ons een bedrijf met goede mogelijkheden.’ Vader Hendrik schrijft een brief en dan is het een tijdje stil. Totdat Hendrik voor bankzaken in Kampen moet zijn. De bankdirecteur neemt hem even apart en fluistert: ‘Wat hoor ik nou, gaan jullie verhuizen?’ Derk (lachend): ‘Er bleken inlichtingen te zijn ingewonnen over ons bedrijf in Oosterholt door de verpachter van Mulra. We kwamen aanvankelijk op een lijst van

34 gegadigden, dat werden er uiteindelijk drie en toen hoorden we dat we als nummer één waren geëindigd. Ik was er erg blij mee, ook al moest er een hele hoop worden geregeld.'

Eerst maakt het hele gezin Netjes kennis met de rentmeester en met de jachtopziener van Kasteel Rosendael. Dat gebeurt bij café De Zwaan in Hoog-Keppel. Derk: 'Die rentmeester was Schreurs, later werd het Kroeze, en mijn vader kon met beiden erg goed overweg.' Ook Albert-oom is mee: hij rijdt het gezin er met zijn Ford naartoe. Voor vader Hendrik geen pretje want die heeft last van wagenziekte. De kennismaking verloopt positief. Derk moet zich van de verpachter nader bekwamen in de akkerbouw, want in zijn ogen had een melkveehouder van akkerbouw niet voldoende kennis. Het woonhuis staat leeg en het gezin kan er zo in. Wel moet de jachtkamer op Mulra worden vrijgehouden.

Derk heeft ondertussen een oproep voor dienstplicht ontvangen en moet zich in augustus 1940 melden bij de luchtdoelartillerie. Het gezin zal zich daarom pas begin 1941 vestigen op Mulra.

Een andere afloop dan verwacht!

Op 10 mei 1940 vallen de Duitsers plotseling Nederland binnen en door de oorlogsomstandigheden komt de verhuizing van Oosterholt naar Hoog-Keppel aanvankelijk op losse schroeven te staan. Want hoe breng je have en goed over als je geen brandstof hebt? Er staat veel op de bon en zeker brandstof, want die is nodig voor de Duitse Wehrmacht. Daartegenover staat dat Derk niet meer het leger in hoeft, want dat is door de Duitsers bij de bezetting meteen gedemobiliseerd. Derk besluit zijn tijd nuttig te besteden voor studie op akkerbouwkundige vraagstukken. Hoe moet een melkveehouder bijvoorbeeld aardappelen verbouwen? Samen met vader Hendrik wordt een stuk land gepacht in de Koekoek bij Kampen. 'Zo drassig als maar kan; nu staan er kassen, maar het was natte grond. Ik ging er met onze paarden naartoe om te oefenen op het ploegen. Ik had trippelplanken onder de benen van de paarden gebonden zodat ze niet wegzakten.'

Eind 1940 wordt de verhuizing steeds concreter. De Ortskommandant in Kampen geeft toestemming voor een rantsoen van 200 liter benzine voor transport. Derk komt dan te weten dat de veeboot van Genemuiden, die vee transporteert naar de markt van Zwolle, met een dieselmotor is uitgerust. En diesel is op dat moment niet op de bon. 'Benzine teruggeven aan de Duitsers vond ik niet zo nodig, dus kozen we voor die veeboot op diesel uit Genemuiden. Het melkvee werd met hulp van onze buren in Oosterholt in de vroege maandagochtend van 17 maart 1941 rond de klok van 5 uur iets ten zuiden van Kampen lopend naar de IJsseloever geleid en daar in de boot geladen. Om zeven uur stoomden we stroomopwaarts de IJssel op richting Deventer, Zutphen, Doesburg. Ik zat tijdens de tocht benedendeks en heb de hele dag die twintig koeien met de hand gemolken, gevoerd en gedrenkt. De melk reikte ik naar de schipper boven aan dek. Daar zaten onze kippen, ons beddengoed plus meubilair en de containers met het rantsoen van die 200 liter benzine. Ook het hooi hadden we meegenomen: eerst hebben we dat laten persen en zo konden we het meenemen met onze kunstmestvoorraad. De varkens gingen niet mee: die hadden we voor ons vertrek verkocht.

Het was die dag prachtig weer. Die schipper bakte eieren die onze kippen de dag door legden. In Doesburg passeerden we tegen de avond de sluis en om half acht 's avonds kwamen we aan bij Mulra. Er was een draaibrug op die plek en daar stonden meerdere mensen te kijken naar de boot uit Genemuiden. Iemand riep: 'De Batavieren komen weer in ons land!' De nieuwe buurt stond klaar om ons te helpen het vee op Mulra weer op stal te krijgen. Je moet weten dat men in Keppel wel gewend

Evers BLOEMBINDER

- Bloemwerk
- workshops
- Rouw en trouwbloemwerk
- Potterie o.a. Dutz, PTMD, Erik Gutter
- Bestellen via eigen website mogelijk
- Euroflorist lid

Keppelseweg 51
Doetinchem
0314 393918
info@bloembinder.nl

WWW.BLOEMBINDER.NL

Wim steintjes.NL

Bij ons bent u aan het juiste adres voor:

Autorijles schakel en automaat
Motorrijles
Bromfietsrijles
Spoedopleidingen

WWW.WIMSTEINTJES.NL
Dreef 34 • 6996 BB Drempt • Tel. 0313 - 47 49 46

terSteeg lederwaren

aunts & uncles · EASTPAK · oilily · kipling · SPIKES & SPARROW · Castelijn & Beerens · GABS · CHICK ON A MISSION · CONVERSE ALL STAR · Samsonite · HESTER VAN EEGHEN – AMSTERDAM –

Meipoortstraat 4 • Doesburg • www.ter-steeg.eu

GALERIE ATELIER
"DE BISSCHOP"

MARIETTE SCHOUTEN
Doorlopende expositie dieren in brons
van Mariëtte Schouten.
Wisselende exposities schilderijen.

Galerie open: maart tot december
vr. za. zo. 13.00 - 17.00 uur
Broekstraat 13, Hummelo
Tel. 06-51837889
galeriedebisschop@hetnet.nl
www.galeriedebisschop.nl

BOUWBEDRIJF
JOLINK HUMMELO

www.bouwbedrijf-jolink.nl tel: 0314-381309

Nieuwbouw | Verbouw | Onderhoud | Renovatie/Restauratie

was aan mensen uit andere windstreken. De kanalisatie van de Oude IJssel was in volle gang en er waren gravers uit alle delen van Nederland. Die zaten in de wijde omtrek ingekwartierd. Ik herinner mij dat er na onze aankomst soms wel vier autobussen op ons erf stonden om ze te brengen en aan het eind van de dag weer op te halen. En om te zorgen dat de gravers voldoende te drinken kregen, haalden de waterdragers water bij ons op Mulra.'

Derk noemt een paar families die de avond van 17 maart 1941 meehelpen om de boot uit te laden: 'Geerligs van 'Tussen de IJssel', Bohmer, Smeenk, Wassink, Wijers, Hekkert van 'De Reuze'. Ze stonden allemaal klaar om ons te helpen. En Van Zadelhoff had zelfs het land geploegd.' Hij lacht: 'Wat zo grappig is: onze hulp Jannes uit Oosterholt liep met onze paarden van Oosterholt naar Hoog-Keppel. Jannes had voor onderweg een emmer met haver mee voor de paarden en zat beurtelings op het ene paard en dan op het andere en soms moest hij een stuk lopen. Maar hij was drie uur eerder in Keppel dan ik met de boot! Mijn vader en moeder en mijn zussen Aaltje en Berendje waren met de auto van Albert-oom en dus ook eerder dan ik aangekomen. Een week later bracht de boot uit Genemuiden ons jongvee. Die dag was er een best pak sneeuw gevallen en de weersomstandigheden waren toen een heel stuk minder.'

Na de landing

Hoe verging het de landverhuizers na de landing op de kust van Keppel? 'Nou', zegt Derk, 'vader had serieus rekening gehouden met de wens van moeder. Als moeder niet zou kunnen wennen dan zouden we zijn teruggegaan. Alle akten waren zo opgesteld dat die mogelijkheid openbleef. Zelf ging ik voor een werkstage van een aantal maanden naar een boer in Zuidwending bij Veendam om mij te bekwamen in de akkerbouw. Dat was een goede kennis van Geerligs van 'Tussen de IJssel' en ik heb daar veel geleerd.'

'Al na korte tijd bleek dat we nooit meer terug zouden kunnen, ook al hadden we het gewild', gaat hij verder. 'Moeder kreeg het in die oorlogsjaren al snel zwaar te verduren vanwege de vele militaire inkwartieringen en de evacués die op Mulra neerstreken. Vooral na september 1944, na afloop van de Slag om Arnhem. Ze heeft ontzettend hard moeten werken, want het huis zat vol 'vreemd' volk. Vader werd steeds stiller in de oorlogsjaren, mogelijk door de verschrikkelijke voorvallen die er rond Mulra gebeurden. Maar daar wil ik liever niet meer over praten.'

Ook al trekt Hendrik Netjes zich meer terug in zichzelf, hij heeft wel lef. De stroomvoorziening voor het letterlijk ondergrondse en legendarische onderduikadres op de pilotenlijn bij de brug van Hoog-Keppel wordt met zijn toestemming vanuit Mulra geregeld, ook al zit in 1944-1945 zijn huis vol met Wehrmacht-militairen voor de bewaking van de brug.
Derk en zijn zussen vinden helemaal hun draai. Derk: 'Ik had mij voorgenomen om overal aan mee te doen en dan zou ik wel zien.' Deze houding heeft hem uiteindelijk ver gebracht. Het begint bij de schaakclub –'s avonds op de fiets naar Zelhem – en resulteert na de oorlogsperiode in vele bestuursfuncties in landbouworganisaties. De landbouwsector maakt zich op voor een spectaculaire groei door schaalvergroting en Derk doet er volop aan mee. Deze betrokkenheid en zijn goede samenwerking en verstandhouding met de boeren in de streek leiden onder meer tot een gezamenlijk initiatief voor oprichting van de AVIKO. Bij de fusies van de coöperaties en de melkfabrieken is Derk eveneens bestuurlijk nauw betrokken.

Wat hield zijn ouders als landverhuizers in de eerste moeilijke en onzekere oorlogsjaren op de been? Derk reageert meteen: 'De kerk was voor ons belangrijk. Ik verklap geen geheim als ik zeg dat
Hoog-Keppel in die jaren een vrijzinnige kerkgemeente was. Daar hadden wij het moeilijk mee. In Hummelo preekte dominee Goedhart. Die had een hele goede band met mijn ouders en met ons als kinderen. Wij hebben veel steun van hem gehad.'

Was taal een probleem? 'Nee', zegt Derk, 'we werden niet uitgelachen vanwege ons Kampens accent. Moeder droeg altijd de klederdrachtmuts, zoals dat gebruikelijk was in Kampen en Kampereiland/Mastenbroek. Ook als zij naar de kerk ging. Zij is er nooit om uitgelachen, ook al viel ze op met haar klederdracht.'

De Mastenbroekerpolder blijft als moederland in beeld. Het gezin is gaat er regelmatig op bezoek voor familieaangelegenheden en daar ontmoeten de kinderen in de oorlogsperiode hun latere levenspartners. Derk trouwt in 1947 met Mina Pelleboer uit Mastenbroek. Mina is nu 92 jaar en runt nog steeds het huishouden aan de Prinsenweg. Samen hebben zij in de jaren 90 de VS, Canada en Polen bezocht. Hij had in deze landen zo weer willen beginnen als boer.

De laatste boer van Mulra

'Samen met mijn zwager heb ik een bedrijf in Groningen gehad en nog weer later samen met Wim van Til uit Hummelo een bedrijf in Engeland. Dus een beetje ervaring over de grens had ik wel. Maar ja, ik werd wat ouder, ik had zelf geen opvolgers en dan gaan de dingen soms niet helemaal meer zoals vroeger toen ik nog jong en sterk was. Als ik nu een jonge boer was dan zou ik waarschijnlijk niet in Nederland blijven'. En mijmerend besluit hij: 'Ik was de laatste boer op Mulra.' Ik kijk naar zijn grote handen die kenmerkend zijn voor boeren die veel en zwaar handwerk hebben gedaan en denk: de laatste boer van Mulra, dat klinkt als een eretitel.

Voorheen op Mulra keek Derk uit over bouwland, grasland en vee. Nu op het golfveld. In 1986 bleek agrarische bedrijvigheid op Mulra geen optie meer te zijn. Het werd een bedrijvenpand en een klein dorpje. Met succesvolle ondernemers, dat gelukkig wel. In ruim een halve eeuw is er enorm veel veranderd bij de boerenbedrijven in onze voormalige gemeente. Ook voor hen die 70 jaar geleden het lef en de overtuiging hadden om onder moeilijke omstandigheden te kiezen voor verandering en een eigen toekomst.

Einde van een kerkdorp

Tekst: Berna ter Horst
Foto's: Collectie Rinus G.M. Rabeling, Pieter Plass en Wim van Hof

Kerk in Achter-Drempt moet deuren sluiten

De parochie Levend Water met een parochiebestuur, bestaat uit zeven locaties, die ieder een eigen locatieraad hebben. De parochie is ontstaan uit een fusie per 1 januari 2009. De parochie bestaat uit de locaties Brummen, De Steeg, Dieren, Doesburg, Drempt, Giesbeek en Rheden.
Voorzitter van het parochiebestuur is pastor Jack van den Dungen. Hij vormt samen met de pastors Han Eerkens en Nico Kok het pastoraal team voor Levend Water.

De kerkklokken in Achter-Drempt zullen niet meer luiden om de dorpelingen naar de mis te roepen. Het bestuur van de parochie Levend Water heeft het voornemen het kerkgebouw te sluiten en hiervoor in de plaats moet er een pastoraal steunpunt komen. Naar de kerk gaan kan dan in Doesburg. Maar of dat gaat gebeuren? 'Nooit zullen de mensen uit Drempt naar Doesburg gaan!', is een veelgehoorde reactie.

De onrust in de parochie begint met een krantenbericht in De Gelderlander op 16 maart van dit jaar. Daarin is te lezen dat de kerk in Drempt en ook de kerkgebouwen in Giesbeek, De Steeg, Rheden, Brummen en Angerlo, binnen twee jaar gaan sluiten. Het nieuws slaat in als een bom. Parochianen voelen zich overvallen door deze ingrijpende beslissing, die ze bovendien via een krant te horen krijgen.
Al gauw volgt een schrijven vanuit Levend Water naar al haar parochianen waarin het nieuws inderdaad bevestigd wordt. Ook worden de parochianen van de zeven locaties waaruit de parochie Levend Water bestaat, uitgenodigd voor een informatieavond die per locatie gehouden wordt. Deze bijeenkomsten vinden plaats tussen 28 maart en 19 mei 2011.

Financieel evenwicht

Begin 2011 spreekt de locatieraad zich middels een brief aan de parochianen van de Sint Willibrordus al uit, zich zorgen te maken over het voortbestaan van de Dremptse kerk. Tot dan toe zijn de financiën nog in evenwicht, maar de verwachting is dat dit, mede door het aflossen van de lening voor de restauratie van het dak en de toren, spoedig niet meer het geval zal zijn. Men spreekt de hoop uit dat iedereen een eventuele kerkelijke bijdrage kan en wil verhogen. 'De naam 'actie kerkbalans' is wat dat betreft, ons inziens, niet geheel correct meer en kan daarom beter 'actie kerkbehoud' heten.' Deze brief sluit aan bij de brandbrief die de penningmeester in januari stuurde aan de deelnemers van de Kerkbalans. Daarin wordt concreet uitgelegd wat de financiële stand van zaken is en wat er voor nodig is om deze op orde te houden. Opgeroepen wordt dat eenieder die het kan missen jaarlijks 100 euro per gezin van twee personen bijdraagt.

De bijeenkomst in Drempt

Op 13 april jl. volgt de ontmoeting tussen het parochiebestuur, het pastoraal team, de locatieraad en overige parochianen van de locatie Drempt. Pastoor Van den Dungen geeft als voorzitter van de bijeenkomst een toelichting bij het voorgenomen besluit. Er zijn tien criteria opgesteld waaraan de verschillende locaties getoetst zijn. Ook geeft hij aan dat eventuele andere inzichten naar aanleiding van een bijeenkomst meegenomen zullen worden in de definitieve besluitvorming. Het bestuur heeft al langer contact met het bisdom over het feit dat de financiën op orde moeten komen. 'Het grootste tekort wordt gecreëerd door onderhoud van de gebouwen. Het is dus logisch om over sluiting van gebouwen te praten.'
De locatieraad heeft ter voorbereiding elf vragen op schrift gesteld. Hierin worden zorgen geuit en gevraagd naar een uitleg over enkele heikele kwesties. Bijvoorbeeld het gevolg dat het besluit kan hebben voor de inzet van vrijwilligers. Maar ook de verstrooiing binnen de parochie in plaats van juist de beoogde centralisatie. Ook wordt de impact genoemd van het verdwijnen van de kerk als bepalend voor het Dremptse dorpsleven en het dorpsgezicht.
Er is ook ruimte voor de aanwezigen om vragen te stellen. Dat varieert van zakelijke nieuwsgierigheid tot sentimenten. Zo blijkt dat de lening voor de restauratie bij sluiting wordt overgenomen door de parochie Levend Water: 'Tenslotte zijn wij

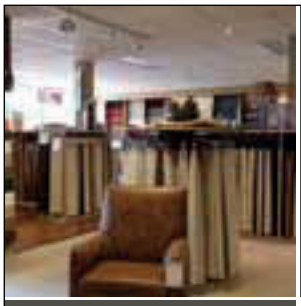

Ten Brundel BV Wonen

Stationsstraat 2
7031 BP Wehl
Telefoon: 0314-681393
E-mail: info@tenbrundelwonen.nl
Website: www.tenbrundelwonen.nl

Betrekt u een nieuwe woning, appartement of gaat u verbouwen, bent u toe aan een nieuwe inrichting? Wij kunnen u daarbij helpen.

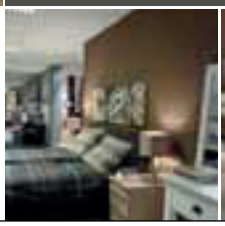

SPAR Janssen Hummelo

WAT JE DICHTBIJ HAALT, IS LEKKER...

* TNT Post
* (digitale)Fotoservice
* Drogisterij
* Kopieerservice
* Stomerij
* Bloemen & Planten
* Bezorgservice
* Telefoonkaarten
* Gratis parkeren
* Gratis Pinnen

SPAR Janssen

Dorpsstraat 20, Hummelo Tel. 0314-381281

De beste service-expert

Expert is kampioen in de beste service. Dus bezorgen we thuis wanneer het ú uitkomt!
En we gaan pas weg als alles werkt.
Van experts kun je meer verwachten.

BESTE SERVICE ❁ DESKUNDIG ADVIES ❁ TOPKWALITEIT

ELIESEN BAAK - ZUTPHEN

expert

Nieuwstad 45, 7201 NL Zutphen. Tel. 0575-543202

Zutphen-Emmerikseweg 46 7223 DG Baak. Tel. 0575-551000

Dinsdagavond 15 maart 2011 worden de locatieraden door het parochiebestuur op de hoogte gesteld van het voorgenomen besluit van sluiting van de kerkgebouwen in Drempt, De Steeg, Rheden, Brummen en de kapel in Angerlo. In Giesbeek wordt de kerk een kapel en blijft de mogelijkheid bestaan voor een uitvaart en trouwerij. De Gelderlander brengt het nieuws diezelfde avond om tien uur via de site. De volgende dag staat het bericht in de ochtendeditie van de krant.

één parochie, ook qua financiën.' Uit het onbegrip voor de keuze van Doesburg als Eucharistisch Centrum spreekt het onderbuikgevoel: 'Nooit zullen de mensen uit Drempt naar Doesburg gaan!' Vicaris Hans Pauw reageert hierop met een oproep tot het christelijke gevoel. 'Je zult over je eigen grenzen heen moeten kijken … Los van het gebouw; in hoeverre hebben we nog zorg voor elkaar, krijgen ouderen wel bezoek, is dit ook niet een vorm van kerk zijn?'

Anderhalve eeuw kerk in Drempt

In 1859 wordt de parochie Drempt gesticht. De eerste brief met het verzoek tot een eigen parochie dateert van 1839. De Dremptse bevolking heeft twintig jaar geduld en uithoudingsvermogen moeten tonen voor de parochie een feit was. De belangrijkste reden voor de wens van een eigen kerk was het verkleinen van de afstand die men destijds te voet af moest leggen naar de kerk in Olburgen of de schuilkerk het Huefken (ongeveer waar nu de Hoefkensestraat en de Koeweg elkaar kruisen).
Sinds 1863 staat er een kerk in Achter-Drempt. Het eerste gebouw blijkt na ruim een halve eeuw niet meer te voldoen en in 1936 wordt er een nieuwe kerk gebouwd op dezelfde plek. Dit gebouw staat nog steeds op de centrale plek in Achter-Drempt. Het dak van de kerk en de kerktoren worden gerestaureerd. In 2009 is deze restauratie afgerond.

In 2009 bestond de Sint Willibrordusparochie 150 jaar. Dit was tevens het fusiejaar van de nieuw gevormde parochie Levend Water. In maart 2011 wordt bekend dat er een voorgenomen besluit ligt om het Dremptse kerkgebouw te sluiten. Volgens dit besluit wordt de H. Martinuskerk in Doesburg het Eucharistisch Centrum voor alle parochianen van Levend Water. Daarnaast zal ook de O.L.V. Tenhemelopneming kerk in Dieren open blijven. De andere kerkgebouwen binnen Levend Water zullen in de huidige vorm verdwijnen.

Hoe nu verder

Op 8 juni jl. heeft het parochiebestuur de situatie met de locatieraden besproken. Insteek van dit gesprek: hoe gaan we verder? Op 3 oktober a.s. spreekt het bestuur met Monseigneur Eijk en de staf van het bisdom. Ondertussen wordt door een bureau onderzoek gedaan naar de alternatieve gebruiksmogelijkheden van de kerkgebouwen die eventueel gesloten worden. Dit zal, samen met de vragen en opmerkingen vanuit de verschillende locaties en de verslagen van de informatieavonden, komend najaar tot een definitief besluit moeten leiden.

Het parochiebestuur roept in het parochieblad IJsseloevers van juli-september 2011 de mensen op om juist in deze tijden geloof te houden in de toekomst en bij te dragen aan een nieuwe vitaliteit. 'Laten we er met elkaar de schouders onder zetten.' De toekomst zal uitwijzen of en hoe deze besluitvorming tot een toenadering dan wel verwijdering binnen de gefuseerde parochie zal leiden. De tijd zal het leren maar een makkelijke weg is het voor niemand.

De tien criteria waarop de zeven locaties en hun kerkgebouw beoordeeld zijn: vitaliteit en toekomst; bezetting; onderhoud kerk; comfort gebouw; monument; aanpalende mogelijkheden; ontwikkelingspotentieel gebouw; financiën; vermogen en geografische ligging gebouw.

Sentiment

De waarde die veel parochianen hechten aan hun kerk mag blijken uit de gevoelens die de dreigende sluiting oproept. Vooral vrijwilligers die nu veel tijd besteden aan de kerk, vragen zich af hoe de nabije toekomst er gaat uitzien. Wat betekent dit voor de vrijwilligers zelf en voor de taken waarvoor zij zich nu inzetten. Velen ervaren die ontelbare uren werk die gestopt zijn in de zorg voor en het onderhoud van de eigen kerk, als 'allemaal voor niets'. Ook de werkgroepen en het koor vragen zich af waar zij straks, na de centralisatie, zullen blijven. Men is huiverig voor het vergroten van het betreffende gebied. De meeste parochianen zijn hun hele leven al betrokken bij deze katholieke kerk in Achter-Drempt. Ze zijn hier gedoopt en getrouwd en kunnen moeilijk accepteren dat het niet mogelijk zal zijn hun uitvaart of die van hun geliefden in diezelfde kerk te houden.
De verscheurdheid binnen de gemeenschap van Dremptse parochianen is groot en de vraag rijst dan ook of de fusie uiteindelijk niet tot een verwijdering zal leiden.

rolluiken • zonwering • markiezen • garagedeuren
• raamdecoratie • overkappingen • horren

E&S

De beste kwaliteit voor een scherpe prijs!

ALTIJD VAKKUNDIG
VERRASSEND VEELZIJDIG

TORENALLEE 8 • 6999 DD HUMMELO
TEL: 0314-389393 • WWW.ACHTERHOEKZONWERING.NL

PARTYCAFÉ
de BIERKAAI

Prachtige feestlocatie in de Achterhoek

Aan dé feestelijke dag wilt u natuurlijk goede herinneringen overhouden! Daarom bieden wij vele mogelijkheden en arrangementen als wij uw feest verzorgen.

Wilt u bijvoorbeeld een bijzondere partytaart, tapas of een speciaal diner? Een country & western- of champagneparty? Viert u uw party graag met een rock & roll avond of een jaren '80 swingfeest?
Misschien een Caribisch of Italiaans buffet of een ander themafeest?

Wij denken met u mee zodat alles tot in de puntjes wordt verzorgd.

Wichmondseweg 30, 7223 LH Baak
Telefoon (0575) 44 13 15
(06) 20 279 717
E-mail info@debierkaai.nl

www.debierkaai.nl

Anno 1890

INSTRUCTEUR
SPECIALIST
HOEFSMID

BERTRAM

LILA HAIRDESIGN

Dames- en Herenkapsalon

Kerkplein 2 Drempt.

Openingstijden:

dinsdag	19.00 – 22.00
woensdag	8.30 – 17.00
donderdag	19.00 – 22.00
vrijdag	8.30 – 17.00
zaterdag	8.00 – 14.00

Bel voor een afspraak : 06-15340643.

www.lilahairdesign.nl

Activiteitenkalender

september t/m december 2011

september 2011

di 13 • Volksfeest Hummelo, optocht en spelen, 13.30 uur
wo 14 • Volksfeest Hummelo, rondgang met vaandelslaan, vogelschieten en spelen
• Fietstocht Vrouwengroep Drempt, vertrek vanaf het Dorpshuis, 9.00 uur
11 t/m 17 sep:
• 17e Lustrum Keppelse Golfclub met activiteiten voor leden
do 15 • Dameskrans Hummelo, start van het seizoen in De Scoutstal, Torenallee 2B, 14.00-16.00 uur
vr 16 • Officiële opening van de nieuwe negen holes golfbaan in Hoog-Keppel
• Reüniefeest 'Disko Pellen', feesttent hoek Hulsevoortse-weg/Zomerweg in Achter-Drempt, vanaf 20.30 uur
zo 18 • Start Dremptse Kermis, 12.00 uur: opstellen optocht hoek Kerkstraat/Veldweg in Voor-Drempt. 13.00: vertrek optocht, met route door Voor-Drempt richting Achter-Drempt. Vendelzwaaien op De Marke en bij de St.Willibrorduskerk. Vanaf 20.30 uur: dansen in de feesttent
• IVN-wandeling ´Ulenpas en Heekenbroek´, vanaf wijn-boerderij ´t Heekenbroek, Achter-Drempt, 14.00 uur
ma 19 • Dremptse Kermis: Achter-Drempt: 9.15 uur: aanvang kinderprogramma én van de traditionele optocht naar de vogel. 10.00 uur: vogelschieten, lepelschieten, ringrijden per tractor en kegelen
wo 21 • Club 60+, Dorpshuis te Voor-Drempt, 14.00-17.00 uur
do 22 • Start bridgeseizoen Ochtend Bridge Hummelo, FF naar Steef, aanvang 9.00 uur
za 24 • Bloembollenactie schaatsvereniging Hessenrijders, huis aan huis in DHK, 9.00-14.00 uur
zo 25 • Open dag Keppelse Golfclub, toegang via Burg. Vrijlandweg 35, 13.00-16.30 uur
• Jaarlijkse rommelmarkt, op en rond de parkeerplaats aan de Van Heeckerenweg in Hummelo, 10.00-16.00 uur
• Open dag en Kunstmarkt op wijnboerderij 't Heeken-broek, Tellingstraat 7 in Drempt,11.00-17.00 uur
• KeppelCultuur: de muzikale theatervoorstelling Bleke Rozen, Protestantse Kerk te Voor-Drempt, 15.00 uur
• Freedance, stijldansavond in Dorpshuis Drempt, 20.00-24.00 uur
do 29 • Fietstocht voor 50-plussers, afstand 25-30 km, met de nodige tussenstops. Start vanaf Burg. Van Panhuysbrink Hoog-Keppel, 14.00 uur
• Start bridgeseizoen Bridgeclub Hartenkoning, Dorpshuis Drempt, aanvang 19.30 uur
• Open huis i.v.m. 125-jarig bestaan van Garvo in Achter-Drempt 19.00-22.00 uur
vr 30 • Verjaarsvisite 75+, Pastoriezaal Voor-Drempt, 14.00-16.00 uur
• Open huis i.v.m. 125-jarig bestaan van Garvo in Achter-Drempt 14.00-17.00 uur

oktober 2011

za 1 • Kinder- en tienerkledingbeurs t.b.v. Ethiopië, Gildeschool in Voor-Drempt, 10.00-12.00 uur
zo 2 • Startzondag met aansluitend lunch, Protestantse Gemeente Drempt en Oldenkeppel, in de kerk in Voor-Drempt, 10.00-13.00 uur
• Klootschiettoernooi Evenementencommissie Hummelo, vanaf Greffelinkallee, 13.00 uur
5 t/m 7: • Start Stratenbowlingtoernooi met de voorrondes, Dorpshuis Drempt, 19.00-23.00 uur
vr 7 • Houseparty Jeugdvereniging, Dorpshuis Drempt, 18.30-21.30 uur
za 8 • Ophalen oud papier vanaf 8.30 uur
• Sam's kledingactie voor Mensen in Nood, met verzamel-punten in Achter-Drempt en Hummelo, 10.00-12.00 uur
• Najaarsplanten ruilbeurs, Kerkstraat 3 in Voor-Drempt, 12.00-15.00 uur
• Reserve-avond voorronde Stratenbowlen, Dorpshuis Drempt, 19.00-23.00 uur
zo 9 • Freedance, stijldansavond in Dorpshuis Drempt, 20.00-24.00 uur
11 en 12: • Voorrondes Stratenbowlen, Dorpshuis Drempt, 19.00-23.00 uur
vr 14 • Koffiemorgen gezamenlijke diaconieën Drempt, Oldenkeppel en Hummelo, Kerkhuis Hoog-Keppel, 10.00-12.00 uur
za 15 • Feestavond met Plork en de Aannemers, Dorpshuis Drempt, 21.00-01.00 uur
wo 19 • Dameskrans Hummelo, presentatie IVN over Zuid-Limburg, De Scoutstal, Torenallee 2B, 14.00-16.00 uur
vr 21 • Landelijke Ouderendag, Stichting Samenwerken Welzijn Bronckhorst
zo 23 • Freedance, stijldansavond in Dorpshuis Drempt, 20.00-24.00 uur
di 25 • Herkansing voorrondes Stratenbowlen, Dorpshuis Drempt, 19.00-23.00 uur
26 t/m 28: • Vervolg voorrondes Stratenbowlen, Dorpshuis Drempt, 19.00-23.00 uur
vr 28 • Club 60+, FF bij Steef te Hummelo, 14.00-17.00 uur
• Haloweenoptocht, Scouting Sweder van Voorst, vanaf Dreef 26 in Voor-Drempt, 18.30-21.00 uur
ma 31 • Vrouwengroep Drempt, bijeenkomst met lezing, Pastoriezaal, 20.00 uur

Foto: Ans Minor

Deze data zijn verzameld door de Contactcommissie Hummelo en Keppel. Aanvullingen en wijzigingen kunnen worden doorgegeven via het e-mailadres watisertedoenindhk@live.nl

november 2011

di 1 • Open avond NBvP Vrouwen van Nu, dubbelportret Van Gogh-Tsjaikowski, De Gouden Karper, 19.45 uur

1 en 2: • Vervolg voorrondes Stratenbowlen, Dorpshuis Drempt, 19.00-23.00 uur

wo 2 • Stichting Welzijn, met de KunstBus naar Loosdrecht, gevolgd door bezoek aan Beeld en Geluid in Hilversum

vr 4 • Dameskledingbeurs, Rijksweg 27 in Voor-Drempt, 13.30- 20.00 uur
• Het jubilerende Zanglust met de musical Havenlichten, Dorpshuis Drempt, 19.30 uur

za 5 • Zanglust met de musical Havenlichten, Dorpshuis Drempt, 19.30 uur
• Najaarsactiviteit van de Evenementencommissie Hummelo. Grote zaal De Gouden Karper, 20.00 uur

zo 6 • Zanglust met de musical Havenlichten, Dorpshuis Drempt, 14.00 uur

8 t/m 11: • Halve finales Stratenbowlingtoernooi, 19.00-23.00 uur

vr 11 • Koffiemorgen gezamenlijke diaconieën Drempt, Oldenkeppel en Hummelo, Pastoriezaal Voor-Drempt, 10.00-12.00 uur

za 12 • Ophalen oud papier vanaf 8.30 uur
• De Blauwe Snep en Club 60+, carnavalsmiddag voor senioren, Dorpshuis te Drempt, 14.00-17.00 uur
• Jaarlijkse uitvoering gymnastiekvereniging De Sperwer, Hessenhal in Hoog Keppel 14.00-17.00 uur

zo 13 • Najaarsconcert muziekvereniging De Eendracht, 's middags

wo 16 • Dameskrans Hummelo, beamerlezing door dhr. Kroon uit Apeldoorn, De Scoutstal, 14.00-16.00 uur

vr 18 • Stichting Welzijn, stamppottenbuffet voor 50+, huiskamer in Hoog-Keppel, 17.30 uur

za 19 • Speculaasverkoop in de hele voormalige gemeente t.b.v. het Bangladesh-project, gezamenlijke diaconieën Hummelo, Drempt en Oldenkeppel, 10.00-14.00 uur
• Intocht Sinterklaas bij de ophaalbrug in Laag-Keppel, 14.30 uur
• Quizavond voor groepen, Dorpshuis Drempt, 20.00-23.00 uur

zo 20 • Freedance, stijldansavond in Dorpshuis Drempt, 20.00-24.00 uur

vr 25 • Finale Stratenbowlingtoernooi, 19.00-23.00 uur
• Vesper Dienst, Protestantse kerk in Voor-Drempt, 19.30-20.00 uur

za 26 • Najaarsconcert muziekvereniging Olden-Keppel, Dorpshuis Drempt, 19.30 uur

ma 28 • Vrouwengroep Drempt, bijeenkomst met lezing, Pastoriezaal, 20.00 uur

december 2011

vr 2 • Vesper Dienst, Protestantse kerk in Voor-Drempt, 19.30-20.00 uur

zo 4 • Freedance, stijldansavond in Dorpshuis Drempt, 20.00-24.00 uur

wo 7 • Taxatiedag Onderling Paarden- en Ponyverzekering Hummelo en Keppel e.o.

vr 9 • Koffiemorgen gezamenlijke diaconieën Drempt, Oldenkeppel en Hummelo, info over de locatie in Hummelo volgt, 10.00-12.00 uur
• Kerstmarkt KeppelCultuur, Burg.van Panhuysbrink Hoog-Keppel, 18.00-21.00 uur met om 19.30 uur kerstconcert
• Vesper Dienst, Protestantse kerk in Voor-Drempt, 19.30-20.00 uur

za 10 • Realisten Kunstexpositie met kleine delicatessenkerst-markt, Atelier De Witte Hemel te Drempt, 11.00-17.00 uur

zo 11 • Dremptse Dag, Dorpshuis Drempt, 11.00-16.00 uur
• Realisten Kunstexpositie met kleine delicatessenkerst-markt, Atelier De Witte Hemel te Drempt, 11.00-17.00 uur

do 15 • Kerstviering HC'03, kantine 't Doornslag, Achter-Drempt, 19.00 uur
• Kerstmiddag Dameskrans Hummelo, kerstmiddag, 14.00-16.00 uur

vr 16 • Kerstmarkt in en om de kerk in Hummelo, 10.00-16.00 uur
• Kerstviering voor 70-plussers, Protestantse kerk Hoog-Keppel, 14.30-16.00 uur
• Stichting Welzijn, met de KunstBus naar Capella Sint Petersburg in het Amphion
• Vesper Dienst, Protestantse kerk in Voor-Drempt, 19.30-20.00 uur
• Huis-aan-huisverkoop van oliebollen, muziekvereniging De Eendracht, vanaf 18.00 uur

za 17 • Kerstmarkt in en om de kerk in Hummelo, 10.00-16.00 uur
• Club 60+, FF bij Steef te Hummelo, 14.00-17.00 uur
• Huis-aan-huisverkoop van oliebollen, muziekvereniging De Eendracht, vanaf 9.00 uur

za 18 • Freedance, stijldansavond in Dorpshuis Drempt, 20.00-24.00 uur
• Kerstsamenzang gezamenlijke koren, Protestantse kerk in Voor-Drempt, 20.00 uur (kerk open vanaf 19.30 uur)

ma 19 • Kerstviering Vrouwengroep Drempt, in de Pastoriezaal Voor-Drempt, 17.45 uur

za 24 • Kinderkerstfeest Protestantse kerk in Voor-Drempt, 19.00 uur
• Kerstnachtdienst Protestantse kerk in Hoog-Keppel, 22.00 uur

zo 25 • Kerstviering Protestantse kerk Hummelo m.m.v. een gelegenheidskoor dat Christmas Carols zingt, 10.00 uur
• Kinderkerstviering in de St. Willibrordus kerk in Achter Drempt, 10.00 uur

vr 30 • Eindejaars potbiljarten, Dorpshuis Drempt, 19.30-01.00 uur

za 31 • Carbidschieten, Greffelinkallee Hummelo. Aanvang 10.00 tot circa 16.00 uur

BERENDSEN
GB AANHANGWAGENS OMHEININGEN

Verkoop van diverse merken aanhangwagens.
Ifor Williams, Anssems en Hapert.

Verkoop en plaatsing van alle soorten omheiningen.
Dealer van Huzen en Patura.

- Paardentrailers
- Aanhangwagens
- Vee- en kleinveetrailers
- Speciaalbouw
- Onderdelen
- Reparatie alle merken trailers
- Ook reparatie en keuring van caravans

- Houten omheiningen
- Paardenbakken
- Doorsteekschuttingen
- Weide afrasteringen
- Doorgangen
- Verlichtingen
- Gaasomheiningen

Dealer van Weijer paardentrailers

Hoefkensestraat 16a, Drempt | T: 0313-47 63 11 | M: 06-53842907

www.berendsenaanhangwagens.nl

Autobedrijf
Bergsma

NAP Nationale Auto Pas

BOVAG

- Verkoop van nieuwe en gebruikte auto's
- Reparatie en onderhoud van nieuwe en gebruikte auto's
- A.P.K. keuringsstation
- Schade, reparatie en expertise
- Airco service

Dorpsstraat 27, 6999 AB Hummelo, Telefoon (0314) 381660
Internet: www.bergsmahummelo.nl / E-mail: info@bergsmahummelo.nl

"WAAR AMBACHT EN INNOVATIE SAMENKOMEN"

Claus Aannemingsmij BV is een middelgroot aannemings- en bouwbedrijf gevestigd in haar markante, modern vormgegeven pand aan de Didamseweg 6 te Doesburg.

Vier generaties Claus staan inmiddels meer dan een eeuw borg voor een bouwtraditie, waarbij respect voor monumenten en het ambachtelijke vakmanschap samengaan met moderne, innovatieve bouwmethoden.

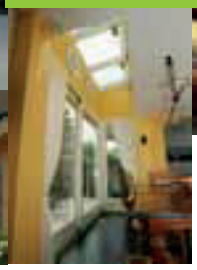

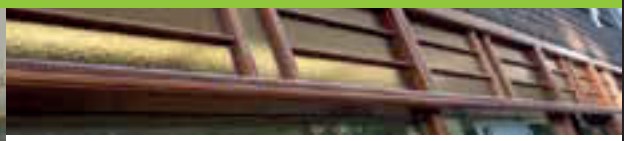

Door Claus BV zijn de afgelopen honderd jaar talloze projecten gerealiseerd, variërend van woningbouw en verbouwingen tot zwembaden, van restauraties van monumentale panden tot realisatie van zon-energie-woningen, van columbaria tot geluidsschermen en van bedrijfsruimten tot appartementengebouwen.

De vaak decennia lange samenwerking met vele vaste opdrachtgevers bewijzen dat Claus een deskundige en betrouwbare partner is voor de realisatie van uw bouwplannen.

bedachtzame bouwers

CLAUS

claus aannemingsmij bv didamseweg 6 postbus 110 6980 ac doesburg tel: 0313 47 24 75 fax: 0313 47 60 79 info@clausdoesburg.nl

Fieret voor zeebanket (voorheen Kelderman)

Voor al uw viswensen. Nu ook:
Roerbakschotels • vissalades • visschotels

Bergstraat 29
Doesburg
telefoon 0313-472592

Fotowedstrijd

Stuur ons de leukste foto van je vriend of vriendin

Deze keer geen prijsvraag met woorden of zoekplaatjes, maar een heuse fotowedstrijd. Het thema is 'vriendschap' en we zijn op zoek naar de mooiste of leukste vrienden- of vriendinnenfoto. De winnende foto's belonen we en drukken we af in het decembernummer van De Hessencombinatie.

Wie mag er mee doen?

Alle jongeren tussen de 14 en 20 jaar. Maar over de leeftijd gaan we niet al te moeilijk doen. Ben je 13 of 22 jaar en denk je een leuke foto van je vriend of vriendin te hebben gemaakt, stuur hem gewoon naar ons op.

Waar moet de foto aan voldoen?

Heel eenvoudig: het onderwerp is een vriend of vriendin die door jou op de foto is gezet. Je mag zelf bepalen hoe en waar. Natuurlijk mogen er ook twee of meer vrienden en/of vriendinnen op staan. Wat we niet willen zien, is je kat, hond of pony van de buren, ook al vind je die nog zo aardig. De foto moet bovendien in 2011 zijn gemaakt.

Wat zijn de fotografische eisen?

Die zijn er bijna niet. De belangrijkste eis is dat jij de foto de moeite waard vindt om in te sturen. Natuurlijk is het belangrijk dat de foto enigszins scherp is en dat de gefotografeerde(n) herkenbaar zijn, maar het gaat ons niet om de optimale scherpte zoals alleen professionele fotografen met topcamera's die kunnen maken. Soms is een wat onscherpe foto juist mooi. Wat we veel belangrijker vinden dan de perfecte belichting en scherpte is spontaniteit en emotie. Laat je vriend of vriendin zien op zijn/haar vrolijkst of verdrietigst. Dat soort foto's wordt misschien wel vaker met kleine toestelletjes en telefoontjes gemaakt dan met dure spiegelreflexcamera's. Maar er mag natuurlijk ook geposeerd worden, zelfs foto's van gekke bekken zijn welkom.

Hoe doe je mee?

Stuur je foto in lage resolutie naar redactiehc03@hotmail.com met een korte toelichting (wie heb je gefotografeerd, waar en wanneer). Als een foto voor plaatsing in aanmerking komt, nemen we contact met je op en vragen we een foto in hogere resolutie. De foto's worden beoordeeld door een jury onder leiding van beroepsfotograaf Wim van Hof. Veel succes en plezier!

1e prijs: Grolsch horloge
2e prijs: Cadeaubon van Jackie's lingerie t.w.v. € 25,-
3e prijs: Cadeaubon van Xycleservice t.w.v. € 25,-

Uitslag fotopuzzel

Hoe goed ken ik mijn omgeving?

De fotopuzzel in het juninummer was moeilijk en leverde minder goede antwoorden op dan de voorgaande puzzels. Onder de goede inzenders zijn de volgende prijzen verloot:

- Grolsch horloge: **Jos Pelgrom uit Hummelo**
- Lingeriebon: **Brigit Pelgrom uit Hummelo**
- Dinerbon De Gouden Leeuw: **dhr. T. Wijs uit Hoog-Keppel**
- Twee entreekaarten voor het Openluchtspel: **Mevr. Eugelink-Wichgers uit Laag-Keppel**

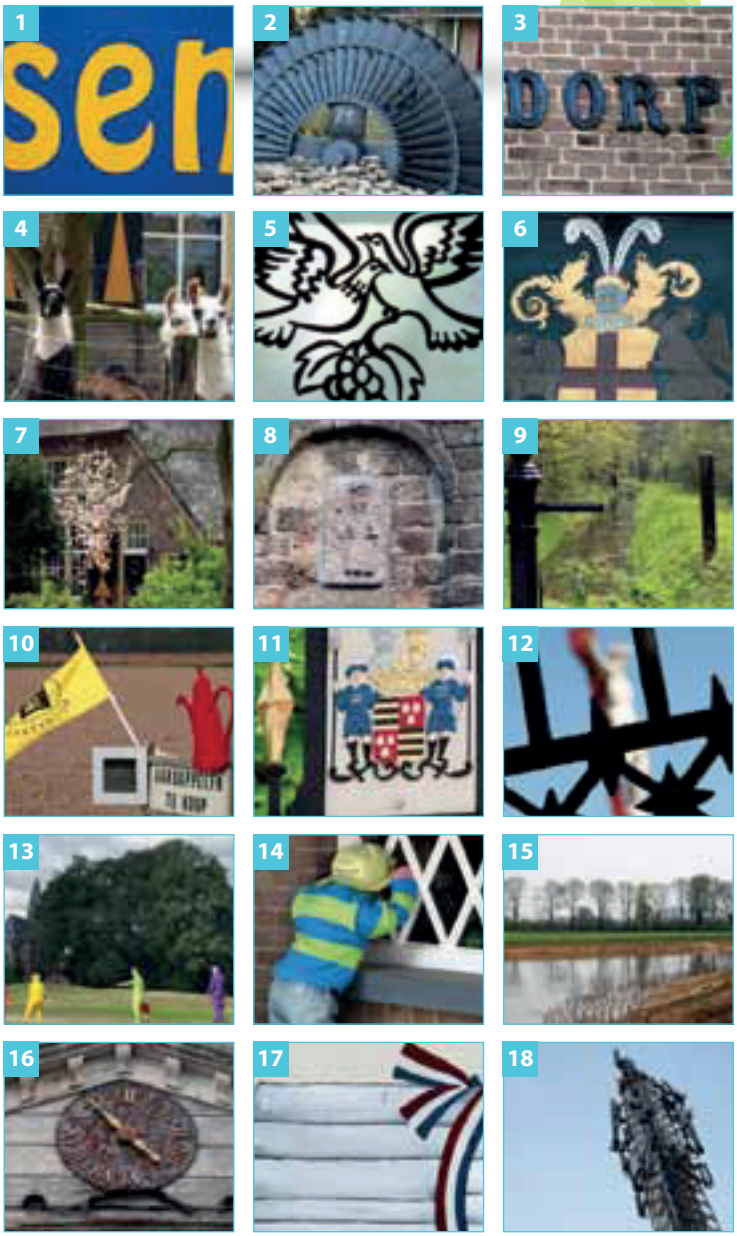

Fotopuzzel in het juninummer van De Hessencombinatie
Vragen en antwoorden bij de 18 foto's

1. Wat is het complete woord?
   Hessenbad, het openluchtbad in Hoog-Keppel.
2. Waar staat dit overblijfsel van een oud bedrijf?
   Olmiuslaan in Laag-Keppel.
3. Wat is de volledige naam en het adres van dit gebouw?
   Boerderij Wijdorp, Rijksweg 4 in Voor-Drempt.
4. 'Pas op, wij kunnen ook spugen', op welk adres kom je ons tegen?
   De lama's aan de Eldrikseweg 3.
5. Welke boerderij gebruikt dit logo?
   Wijnboerderij 't Heekenbroek in Achter-Drempt.
6. Welk gebouw wordt door dit wapen opgesierd?
   Het Wapen van Heeckeren aan de Zelhemseweg in Hummelo.
7. Wat is het adres van deze woonboerderij?
   Wehlsedijk 4 in Eldrik.
8. Waar is dit reliëfje te vinden?
   Protestantse Kerk in Voor-Drempt.
9. Wat is de naam van dit water, dat o.a. door Het Heekenbroek stroomt? **De Rode Beek.**
10. Je kunt hier meer dan alleen aardappelen kopen. Wat is de naam van dit bedrijf?
    Minicamping Siebieverden aan de IJsselweg 5 in Laag-Keppel (Eldrik).
11. Bij welk terrein houden wij de wacht?
    Toegangshek park Kasteel Keppel in Laag-Keppel.
12. Dit hekwerk staat sinds kort op de monumentenlijst. Wat is hierachter te vinden? **Het kerkhof bij de St. Willibrordus-kerk in Achter-Drempt.**
13. Nu nog Teletubbieland. Waar kun je straks met een gvb wél spelen?
    De nieuwe 9-holesbaan van de Keppelse Golfclub langs Prinsenweg en Burg. Vrijlandweg in Hoog-Keppel.
14. Waar gluurt dit jochie naar binnen?
    Het woonhuis van Dirk en Ans Minor (molen aan de Dorpsstraat in Laag-Keppel).
15. Waar is dit nieuwe stuk natuur met die moeilijke naam te vinden? **Ecologische verbindingszone aan de Wehlsedijk in Laag-Keppel.**
16. Hier lijkt de tijd te hebben stilgestaan. Wat is de naam van dit gebouw?
    Stalling bij het landgoed van Enghuizen in Hummelo.
17. Geen wasserij, maar welk bedrijf is dit dan wel? **Asperge-boerderij De Stokhoven, Rijksweg 37 in Voor-Drempt**
18. Waar vind je dit bouwwerk met verdragende functies?
    Zendmast bij de Hessenhal en voorheen het Sportpark aan de Monumentenweg in Hoog-Keppel.

PELGROM, uw land- en tuinbouwspecialist

voor verkoop, onderhoud en reparatie...

we zijn o.a. dealer van:

MASSEY FERGUSON

STIGA®

STIHL®

VIKING®

MASSEY-FERGUSON

Fa. PELGROM-HUMMELO

LANDBOUWMECHANISATIEBEDRIJF

Broekstraat 1 – 6999 DE Hummelo
Tel: 0314-38 18 42 – info@pelgrom.nl

www.pelgrom.nl

Slaapspecialist Drempt

norma

Matrassen - Boxsprings

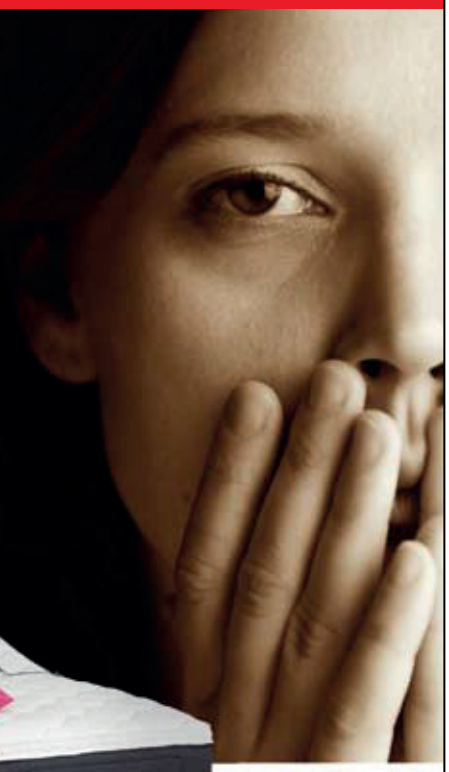

Ooooh!

Nederlands meest succesvolle boxspringset kan nu nóg mooier

In Timeless Select komen de mooiste technische en esthetische oplossingen samen. Kijk alleen maar eens naar dat prachtig genopte hoofdbord. Maar ook aan lekker slapen is gedacht. Zo is de boxspring voorzien van pocketveren bijvoorbeeld, een superieur ventilerend Norma Timeless matras en een topper met comfortlaag naar keuze. Daarbij heeft u de keuze uit de allermooiste meubelstoffen voor de afwerking van boxspring, matras en hoofdbord. Kortom, Timeless Select is de overtreffende trap van Timeless.

Timeless Select

NEDERLANDS' MEEST SUCCESVOLLE BOXSPRING KAN NÓG MOOIER

Jubileum aanbieding € 1.250,- voordeel

Timeless Select vlak (160x200)
van € 3.545,- voor € 2.295,-

Timeless Select elektrisch (160x200)
van € 4.745,- voor € 3.495,-

Toe maar, ook nog eens 2 Hockers en 2 glasplaatjes cadeau!

norma

Slaapspecialist Drempt

Rijksweg 20, 6996 AC Drempt
0313 - 476218
www.slaapspecialistdrempt.nl

DICHTERBIJ DAN U DENKT!

Apeldoorn ± 30 min
Doetinchem ± 10 min
Drempt
Zutphen ± 20 min
Arnhem ± 20 min

- Gratis afvoer van oude matrassen en slaapkamermeubilair is mogelijk
- Gratis bezorging en montage door heel Nederland
- Gratis opslag voor latere levering