De Hessencombinatie

Magazine voor Voor-Drempt, Achter-Drempt, Hoog-Keppel, Laag-Keppel, Hummelo en Eldrik uitgave 33 | december 2018

Een portret van de materiaalmannen van HC ’03

en verder in dit nummer o.a.:

De uilen van Hummelo en Keppel

20 jaar feestmuziek met HIK

De Achterhoek in 2030 energieneutraal

CLAUS SPORT

IJsselkade 10-12 Doetinchem 0314 - 32 31 39
info@claussport.nl

SPORT 2000
your professional sportshop

•gratis •sparen voor extra korting •eenvoudig verzilveren •exclusief voordeel
•aanbiedingen op maat •altijd inzicht in je saldo •en nog veel meer privileges

Bremer Bouw

Nieuwbouw
Verbouw
Onderhoud
Renovatie
Timmerwerken

Roy Bremer | Molenweg 10 | 6996 DN Drempt | T: 0313-472394 | M: 06-13380622 | www.bremerbouw.nl | info@bremerbouw.nl

Garage
BERNS

Garage Berns BV
Rijksweg 21
6996 AA DREMPT
T: +31 (0)313 47 44 68

I: www.garageberns.com
E: info@garageberns.com

Universeel en onafhankelijk

- APK-keuringsstation
- 24/7 Mobiliteitsservice
- Inkoop, verkoop en lease
- Reparatie en onderhoud
- Schadeherstel
- Airco- en bandenservice
- Automaatolie spoelen

Voor duurzaam rijden!

Fijne feestedagen en een gezond en duurzaam 2019

Van de redactie

Hoe kijkt u terug op 2018? Waarschijnlijk een vraag die velen tegen het einde van het jaar bezighoudt. Als u dit leest, maakt Vader Tijd met zijn zeis aanstalten om de afgelopen 365 dagen toe te voegen aan de bekende jaartallenreeks. Tja, Vadertje Tijd. In de oudheid was hij gekoppeld aan Moeder Natuur. En het lijkt erop dat vooral Moeder het afgelopen jaar behoorlijk uitpakte. Zij verraste voor 't eerst sinds jaren met een korte winterperiode waarin de schaatsen zelfs heel even uit het vet konden. Toen haalde zij in het voorjaar een verwoestende storm uit de kast die een groot aantal bomen uit onze tuinen en bossen richting de open haard blies. Daarna een traktatie uit haar keuken met een zomer in Sahara-uitvoering, gevolgd door een najaar waarin we tot diep in november in T-shirt in de zon op ons eigen terras konden zitten. De inspanningen van Moeder Natuur zullen ons allemaal nog wel even heugen.

Als Vader Tijd eind dit jaar opduikt, denkt u mogelijk terug aan het lief en leed dat u overkwam. Ook de redactie heeft dat moment beleefd. Naast de hoogtepunten aan de redactietafel was er ook sprake van leed bij onze vrijwilligers: twee gewaardeerde correspondenten werden getroffen door zeer ernstige gezondheidsproblemen. Desondanks is het gelukt om ook in 2018 vier edities uit te brengen die er mogen zijn. In dit decembernummer aandacht voor de veerkracht van de inwoners in onze kleine dorpsgemeenschappen. De veerkracht van dorpelingen die zich al dan niet in verenigingsverband inspannen om onze voorzieningen waar mogelijk op peil te houden. De veerkracht van de bedrijven en organisaties die De Hessencombinatie een warm hart toedragen en er mede voor zorgt dat ons magazine gelezen wordt en blijft.

Voor allen die het afgelopen jaar meewerkten aan een interview: hartelijk dank daarvoor. En natuurlijk ook dank aan de vrijwilligers die zorgden voor de mooie teksten en fraaie beelden bij de verhalen.

Wij wensen u fijne feestdagen en een goed nieuw jaar toe!

Inhoud

5 Colofon

7 Column Mart de Kruif

10 21 maart 1945: een rampdag voor Laag-Keppel

14 De uilen van Hummelo en Keppel

19 Column Gijs Jolink

20 Een portret van de materiaalmannen van HC '03

23 De Zonnebloem zorgt voor vermaak

26 'Laot ow lekker gaon!' 20 jaar feestmuziek met HIK

30 Begint eer ge bezint!

34 Boerderij 'de Slonde' al vele eeuwen in Eldrik

41 Zes jongeren over… hun kerstvakantie

44 Spread: Wij wensen u fijne feestdagen en alle goeds voor 2019!

47 Column Anouk Mast

48 DOP Drempt: natuurgebied waarvan je kunt genieten

54 Mart de Kruif: van Zandhaas naar Zandhappen

59 In het dialect: Domeneer Hulsman uut Dremp zörgde veur verwarring…

65 Ze moeten als nieuw worden, eigenlijk net wat beter

68 De Achterhoek in 2030 energieneutraal

72 Karl Lusink over het Kogelpad, ARGA en veel meer

77 Column Jeroen te Lindert

78 'Sponsoring is een levensader van onze club'

81 Varia

85 Activiteitenkalender

AUTOBEDRIJF PELGROM

Broekstraat 5a, 6999 DE Hummelo | Telefoon 0314 - 381651 | E-mail: info@garagepelgrom.nl

www.garagepelgrom.nl

- ✔ Verkoop nieuwe en gebruikte auto's
- ✔ Reparaties en onderhoud van alle merken
- ✔ Schadereparaties
- ✔ APK II-keurstation

BOVAG

LOONBEDRIJF SEEGERS

DREMPT 0313-47 25 85

BOUWBEDRIJF JOLINK HUMMELO

www.bouwbedrijf-jolink.nl tel: 0314-381309

BOUW GARANT

Nieuwbouw | Verbouw | Onderhoud | Renovatie/Restauratie

Colofon

De Hessencombinatie
Magazine voor de inwoners van Voor-Drempt, Achter-Drempt, Hoog-Keppel, Laag-Keppel, Hummelo en Eldrik

Redactie:
Ceciel Bremer, Maaike Harkink, Marian Oosterink, Rinus Rabeling en Henk ten Zijthoff
E-mail: dehessencombinatie@hc-03.nl, telefoon: 0313-472968 (Rinus Rabeling)

Aan dit nummer werkten mee:
Anke Goossens, Hans Jansen, Gijs Jolink, Mark Ketelaar, Mart de Kruif, Jeroen te Lindert, Karl Lusink, Anouk Mast, Josée Postmaa, Frans Stam, Leo Tholhuijsen.

Fotografie:
Fred van Daalen, Monique Eugelink, Duncan de Fey, Sjoerd Geurts, Wim van Hof, Jan Kranenburg, Lex Modderkolk, Marian Oosterink, Harold Pelgrom, Rinus Rabeling, Marja Seesink, Elly Smeitink, Van Bommel.

Advertenties/Marketing:
Wim Fontein, Patrick Verheij
Voor vragen of informatie: 06-20 44 38 10 (Patrick Verheij)

Vormgeving en druk:
Opmerkers, Doetinchem

Auteursrecht:
Overname van artikelen (of delen ervan) uit deze uitgave is niet toegestaan zonder uitdrukkelijke, schriftelijke toestemming van de uitgever. Dat geldt ook voor vermenigvuldigen, kopiëren, publiceren op internet of opslaan in een databank.
Dit magazine wordt met grote zorgvuldigheid samengesteld. Ten aanzien van de juistheid van de inhoud kan echter geen aansprakelijkheid worden aanvaard.

De Hessencombinatie is een uitgave van voetbalvereniging HC'03 en verschijnt 4 keer per jaar, in een oplage van 2600 exemplaren, in het verspreidingsgebied: Voor-Drempt, Achter-Drempt, Hoog-Keppel, Laag-Keppel, Eldrik, Hummelo, Langerak en een gedeelte van Toldijk.

De volgende editie van De Hessencombinatie wordt verspreid rond 12 maart 2019

Informatie of klachten over bezorging:
E-mail: dehessencombinatie@hc-03.nl of telefoon: 0314-382533 (Josée Postmaa).

Abonnement
Woont u buiten het bezorgingsgebied van De Hessencombinatie of wenst u het magazine op naam per post te ontvangen, dan is een abonnement voor 20 euro per jaar mogelijk. U kunt hiervoor telefonisch contact opnemen met de redactie: 06-15445341 (Ceciel Bremer) of een e-mail sturen naar: dehessencombinatie@hc-03.nl.

BERT
Evers
BLOEMBINDER

- Bloemwerk
- Workshops
- Rouw- en trouwbloemwerk
- Potterie o.a. Dutz en Michiel Drijver
- Kaarsen van Esther & Erik
- Bestellen via eigen website mogelijk
- Euroflorist lid

KEPPELSEWEG 51 | 7001 CE DOETINCHEM | TELEFOON 0314 - 393918 | E-MAIL: INFO@BLOEMBINDER.NL | WWW.BLOEMBINDER.NL

BOUWMARKT
DE TOLBRUG

Emmerikseweg 17
7227 DG Toldijk
T: (0575) - 45 16 55
F: (0575) - 45 26 79
E: info@bouwmarktdetolbrug.com
www.bouwmarktdetolbrug.com

De bouwmarkt met vele specialiteiten.

- Persoonlijke bediening en goede service
- Wij denken met u mee en geven graag advies
- Ook uw adres voor propaangasvullingen
- Hout en Plaat op maat
- Vele artikelen per stuk/ per meter verkrijgbaar
- Ongelooflijk veel materialen tegen scherpe prijzen

mondzorg steenderen
Tandartsen Agterberg

Kerkhofweg 21
7221 AE Steenderen

T: 0575-452076
W: www.mondzorgsteenderen.nl

Behandeling volgens afspraak

mondzorg steenderen, bij u in de buurt!

fietshuis Jansen
'weet wat fietsen is'

Uw fiets in Topconditie voor de winter!

Controle van verlichting, banden, remmen, versnelling, spaken en wielen en ketting. En uw fiets wordt geheel gepoetst en gesmeerd voor
€ 56,00*
Atb, Race & Hybride
€ 69,50*

*exclusief onderdelen

Bel voor een afspraak, uw fiets is binnen 2 dagen weer klaar. Leenfiets ter beschikking!

Stationsstraat 20 7021 CK Zelhem
T. 0314 - 62 13 79 info@fietshuis-jansen.nl
www.fietshuis-jansen.nl

Eten & Drinken Koffie en Cappuccino Eten*Afhalen IJs - Milkshake Terras @ WiFi Lunch & Diner Friet - Snacks Salades en Broodjes latte macchiato - Thee Menu's / oerfriet / Burgers Eten*Afhalen Eten & Drinken Koffie en Cappuccino IJs - Milkshake Terras @ WiFi Lunch & Diner Friet - Snacks Salades en Broodjes Eten*Afhalen latte macchiato - Thee Menu's / oerfriet / Burgers Eten & Drinken Koffie en Cappuccino IJs - Milkshake Terras @ WiFi Lunch & Diner Salades en Broodjes latte macchiato - Thee Menu's / oerfriet /

DE OLDE SCHOLE
LUNCHROOM & CAFETARIA

Rijksweg 88 Laag-Keppel
0314 380050

Alle dagen geopend
1200u - 2100u
www.deoldeschole.nl

Column Mart de Kruif

Voorzitter HC'03

Foto: Wim van Hof

Zelf doen

Ook wij bij HC '03 bepalen voor een groot deel ons eigen lot.

Als voorzitter van HC '03 heb je geen fulltimebaan, hoewel je er wel lekker druk mee kunt zijn. Dus doe ik er maar wat naast. Eén van die dingen is het organiseren van de Invictus Games. Dat zijn spelen voor militairen die in of door de dienst gewond zijn geraakt, zowel fysiek als mentaal. Het was een idee van His Royal Highness The Duke of Sussex, beter bekend als Prins Harry. De eerste keer werden deze spelen georganiseerd in London in 2014, door vrijwel hetzelfde team dat de Olympische Spelen had georganiseerd. Daarna zijn ze gehouden in Orlando (VS), Toronto (Canada) en recent in Sydney (Australië).

In 2020 komen de Invictus Games naar Den Haag en staan vooral in het teken van de festiviteiten die worden georganiseerd om 75 jaar bevrijding in Nederland te herdenken. Omdat ik een rol speel bij de organisatie, moesten we naar Sydney als laatste kans om de kunst af te kijken voordat wij zelf aan de beurt zijn. Omdat alles geld kost en dat per definitie schaars is, gingen we met ons team achterin een vliegtuig twee keer 10 uur vliegen naar Sydney. Met de jetlag in het lichaam direct begonnen met werken, met als hoogtepunt op de eerste dag de openingsceremonie op en rond het Sydney Opera House. Er zijn slechtere plekken, zelfs als de ceremonie bijna twee uur moet worden uitgesteld vanwege noodweer.

Maar de echte geest van de Invictus Games trof mij pas de volgende dagen. Het is geen sportwedstrijd, maar sport is slechts een middel om mensen die in een groot gat zijn gedonderd de kans te geven eruit te klimmen, zij aan zij met hun geliefden. Het zijn bijna allemaal mensen die nadat ze gewond zijn geraakt, uiteindelijk hebben besloten hun leven weer in eigen hand te nemen. Niet langer stilstaan bij beperkingen, onmogelijkheden of tegenslagen, maar het leven inrichten naar kansen, kracht en mogelijkheden. Deze hele spelen zijn eigenlijk een niet aflatende demonstratie van de (bijna) oneindige kracht van de mens, dat alles geholpen door duizenden vrijwilligers.

De moraal van het verhaal? Ook wij bij HC '03 bepalen voor een groot deel ons eigen lot. We mogen ons niet laten leiden door krimp, vergrijzing, bureaucratische bonden of het gebrek aan steun vanuit de overheid. We moeten het zelf doen. Faciliteiten overeind houden, de gemeente laten investeren in huizen voor jonge families, 't Doornslag duurzaam maken en veel activiteiten organiseren. Want anderen gaan het niet voor ons doen.

Van der Lans Antiek:

‘Een kroonluchter brengt gezelligheid in huis’

Han en Saskia van der Lans zochten een locatie om te wonen en te werken dicht bij de natuur. Twee jaar geleden streken ze neer op De Goedenberg aan de Hessenweg en gaven de monumentale boerderij haar authentieke uitstraling terug. De oude schuur en de deel werden een showroom voor hun zelf gerestaureerde kroonluchters.

Op de recent gerestaureerde deel van de monumentale boerderij komen de grote kroonluchters uitstekend tot hun recht. Door het zwartgeverfde dakbeschot krijgt de enorme ruimte een stoere uitstraling. ‘Hier hangen de Hollandse kroonluchters. Die staan altijd mooi in een klassiek huis maar ook in een kantoorruimte. We hebben exemplaren van messing, brons, chroom en nikkel. Die laatste passen goed in een modern interieur of in een woonkeuken. Welk model je ook koopt, een

kroonluchter brengt gezelligheid in huis’, legt Han van der Lans uit. Alle oude en antieke kroonluchters die de schuur en de deel sieren zijn door Han en Saskia zelf gerestaureerd. Het resultaat van vele uren noeste arbeid. Een ruime kamer in het woonhuis hebben ze tot hun werkruimte gemaakt. In deze lichte kamer, geverfd in oudgele tinten, en met een Italiaanse kroonluchter aan het plafond – ‘Italiaanse kroonluchters zijn wat frivoler, vaak met kleur en goud’- werkt het echtpaar dagelijks aan de restauratie van lampen. ‘Soms kopen we lampen om uitsluitend de onderdelen te gebruiken maar meestal kopen we ze om zelf op te knappen. We zijn erg kritisch. Alles moet kloppen’, zegt Saskia terwijl ze de inhoud van de kasten in hun werkkamer laat zien. Tientallen bakjes met oude schroeven, draden, snoeren, kettingen, fittingen, kaarshulzen, schalen en kristallen liggen gesorteerd. Klaar voor gebruik. Han: ‘We hangen de kroonluchter waaraan we werken aan een kledingrek en kunnen er zo rondom goed bij. Meestal vervangen we alle fittingen en snoeren zodat de lamp weer heel lang mee kan. Soms zijn we drie dagen bezig met één lamp. Een andere keer kunnen we er een paar in een dag restaureren.’

Energietuin

Niet alleen in hun werk speelt authenticiteit een belangrijke rol – ‘we houden niet van replica kroonluchters’- maar ook bij de verbouwing van De Goedenberg werd

alles in de originele staat teruggebracht zoals de knechtenkamer op deel. Die werd in ere hersteld en doet nu dienst als logeerkamer. Het eindresultaat van de restauratie was te zien tijdens de Open Monumentendagen die door veel belangstellenden werden bezocht. Toen kon het publiek ook de eerste plannen al zien voor een energietuin. 'We gaan voor duurzaam. Op de plek van de loods komen volgend jaar zonnepanelen op een oppervlakte van zo'n 10 x 10 meter. Zodra de schuur achter de monumentale schuur is opgeknapt met zwarte rabatdelen en dakpannen – dan past ie beter bij de boerderij en de oude schuur - wordt de loods achterop het erf afgebroken en kunnen we beginnen aan de energietuin. Als je hier de voordeur en de deeldeur openzet, heb je een geweldige doorkijk op de Hessenweg. Vroeger kon je zo het kasteel zien waartoe onze boerderij behoort. Die zichtlijn willen we graag handhaven en doortrekken naar de energietuin. De zonnepanelen worden omringd door een haag maar aan de voor- en de achterkant maken we een opening zodat je als het ware zo op de Hessenweg kunt kijken.' Hoe De Goedenberg straks precies in energie wordt voorzien, is nog niet helemaal duidelijk, vertelt Han. 'We willen graag een combinatie van wind- en zonne-

Wist u dat Schildersbedrijf de Kastert uit Hummelo De Goedenberg van binnen en buiten heeft geschilderd in monumentale kleuren en daarvoor genomineerd is voor de Nationale Schildersvakprijs 2018?

energie om optimaal gebruik te maken van het weer. Dus een kleine windmolen erbij zou ook een mogelijkheid zijn. We gaan in ieder geval voor de meest duurzame oplossing.'

Uilenkasten

Met het afbreken van de loods krijgt ook de uilenkast een andere plek. 'Toen we hier kwamen wonen twee jaar geleden zagen we een uil op de deel vliegen. De

lokale vogelgroep vertelde ons dat kerkuilen hier vaker voorkomen. Daarom hebben we een uilenkast laten plaatsen in de loods. Die kast gaat binnenkort weer terug naar de deel. Die uil hoort hier gewoon en dat willen we graag in stand houden', verklaart Han. Het luikje van de hooizolder blijft na de terugplaatsing van de uilenkast daarom open staan om de kerkuil altijd een warm onthaal te geven. Ook in de oude perenboom naast de boerderij hangt een uilenkast. 'Die is voor steenuilen. Ook die komen hier voor. Het is afwachten of er daadwerkelijk een komt, maar de mogelijkheid is er in ieder geval.'

Van der Lans Antiek

Hessenweg 9
6999 BH Hummelo
T: 06-139 537 90
E: info@lansantiek.com
I: www.lansantiek.com

Bezoektijden
Op vrijdag en zaterdag van 10.00 uur tot 16.00 uur, op zondag van 12.00 - 16.00 uur, en op afspraak.

Informatie en bestellen
Heeft u geen tijd om onze showroom te bezoeken? Alle lampen staan op onze website en zijn online te bestellen. U kunt ons ook bellen of mailen voor advies en meer informatie. We zijn alle werkdagen telefonisch bereikbaar van 09.00 uur tot 21.00 uur op 06-139 537 90.

Lees ook deel 3 *In het maartnummer leest u meer over onze kroonluchters en De Goedenberg.*

Tekst: Karl Lusink
Afbeeldingen: collectie Karl Lusink/ARGA

Martin B-26 'Marauder' bommenwerper

21 maart 1945: een rampdag voor Laag-Keppel

Woensdag 21 maart was een prachtige voorjaarsdag in 1945 en het begin van de lente. Voor Laag-Keppel werd deze dag echter een rampdag. Een Amerikaanse tweemotorige B-26 'Marauder' bommenwerper zonder bemanningsleden aan boord vloog tegen een blok van vier woningen aan in de Dorpsstraat. Vier inwoners van Laag-Keppel vonden de dood op deze mooie lentedag in 1945. Karl Lusink, voorzitter van de Stichting ARGA (Aircraft Research Group Achterhoek), heeft de vlucht van deze bommenwerper van begin tot eind gereconstrueerd. Met behulp van Amerikaanse documenten en vluchtrapporten, politierapporten, ooggetuigen en met informatie van twee bemanningsleden heeft hij voor ons het volgende verhaal op papier gezet.

Clastres A-71

In de vroege morgen van 21 maart 1945 is het al een drukte van belang op de vliegbasis Clastres A-71 in Noord-Frankrijk. De B-26 'Marauders' worden volgetankt, van munitie voorzien en de bommen worden in de bommenruimen gehangen. Clastres was de thuisbasis van de 387ste Bomb Group van de Amerikaanse 9e Luchtmacht. De 9e Amerikaanse Luchtmacht vloog in Noord-West Europa samen met de Engelse 2e Tactische Luchtmacht bombardementsvluchten ter ondersteuning van het geallieerde grondoffensief. Doelen waren onder andere bruggen, verkeersknooppunten, spoorwegknooppunten, troepenconcentraties, communicatiecentra en geschutsopstellingen. Het eerste doel voor vandaag is een communicatiecentrum van de Duitsers in Coesfeld. Even voor half negen in de morgen stijgen 33 toestellen van de 387ste Bomb Group op voor de aanval. Een van de toestellen draagt het serienummer 44-68103 en behoort tot het 558ste Bomb Squadron. De gezagvoerder is de twintigjarige 1ste luitenant George Fallon, bezig aan zijn vierenvijftigste missie. De eenheid bereikt zonder incidenten het gebied bij Coesfeld, maar dan breekt de hel los. Het Duitse afweergeschut komt in actie en van de 33 toestellen keren er maar liefst 23 terug met schade. Het toestel van George Fallon wordt tijdens de aanvliegroute naar het doel in een motor getroffen door het afweergeschut.

De motor valt gelijk uit en luitenant Fallon laat de bommen vallen (7 km ten zuiden van Ahaus) om het toestel lichter te maken en zet koers naar bevrijd gebied ten westen van de Rijn. Als ook de tweede motor het dreigt te begeven door oververhitting en het toestel snel hoogte verliest, geeft luitenant Fallon het bevel om te springen. Sergeant Sam Jepsen jr, de staartschutter, verlaat als eerste het toestel op 6.000 voet (bijna twee km). Daarna volgen de radiotechnicus sergeant Joseph Blaumer en sergeant John Stankiewicz, de rugkoepelschutter. John Stankiewicz wordt in de omgeving van Ruurlo (Veldhoek) opgevangen door de ondergrondse en via Zelhem naar Doetinchem gebracht. Hij slaapt een nacht in een huis aan de rand van Doetinchem en op 22 maart wordt hij door een koerierster naar Harm Wierenga gebracht. De familie Wierenga woonde op de woonboot 'Dina' op de Oude IJssel bij kasteel De Kemnade. Daar blijft Stankiewicz tot 1 april 1945, dan wordt hij bevrijd door soldaten van het 8ste Canadian Reconnaissance Regiment. Op 5 april legt hij een uitvoerige verklaring af bij de geallieerde inlichtingendienst IS 9.

Jepsen en Blaumer hebben minder geluk. Zij worden onmiddellijk krijgsgevangen genomen door de Duitsers en komen nog in een krijgsgevangenenkamp terecht. Via Dulag Luft, het ondervragingscentrum van de Luftwaffe komen ze uiteindelijk terecht in Stalag Luft I, bij Barth in Noord-Duitsland.

Van links naar rechts:
John Stankiewicz, Joseph M. Blaumer en Joseph Amos jr.

1ste Luitenant George Fallon

Bohyl
Boom-, groen- en landschapsverzorging
Loenhorsterweg 7E - 6999 DT Hummelo
T: 06- 22 21 78 13
E: info@bohyl.nl I: www.bohyl.nl

Flyboarden vanaf € 49,- p.p.
FLYBOARD GELDERLAND
VLAKBIJ ARNHEM!
www.flyboardgelderland.nl / 06-222 79 345

Trimsalon debotrim
DIERENSALON

Loenhorsterweg 7E
6999 DT Hummelo
Volg ons op Facebook
T: 06 - 12 23 59 21
E: info@debotrim.nl
I: www.debotrim.nl
zonder narcose en pijnloos tandsteenverwijderen

Voor

Na

SUPERMARKT AALDERINK
1200 m² winkelplezier! 750 m² parkeerruimte!
Vind ons op Facebook

ZONDAGS GEOPEND VAN 12:00 TOT 17:00 UUR
DORPSSTRAAT 14 - 16 STEENDEREN

Grada Maandag en haar zoontje Derk-Jan

Hummelo

Ondertussen verliest het toestel steeds meer hoogte en als boven Hummelo ook de tweede motor het begeeft, besluiten ook de drie laatste bemanningsleden om te springen. George Fallon, de piloot, komt iets ten noorden van de kruising Spalderkampseweg/Van Heeckerenweg aan de grond. George Skinner, de co-piloot, en Joseph Amos jr, de bommenrichter, komen neer achter boerderij De Drieslag, in de 'Slink'. Alle drie worden ze snel gepakt door de Duitsers en overgebracht naar het huis van Eggink aan de Dorpsstraat in Hummelo (tegenover huidige garage Bergsma).
Van daaruit worden ze via Enschede overgebracht naar Dulag Luft, het ondervragingscentrum van de Luftwaffe en ook zij komen terecht in het krijgsgevangenenkamp Stalag Luft 1 bij Barth. Daar zitten de vijf bemanningsleden van de Marauder gevangen van 4 april 1945 tot aan de bevrijding door de Russen op 1 mei 1945. Allen keren later behouden terug naar de VS.

Laag-Keppel

Het toestel vliegt langzaam verder, maakt een grote draai boven Hoog-Keppel en komt in glijvlucht neer tegen de achterkant van een blok van vier woningen aan de Dorpsstraat in Laag-Keppel. De gevolgen zijn rampzalig; bij de crash en de daarna ontstane brand worden drie woningen in de as gelegd en komen vier bewoners van de huizen om het leven. De brandweer uit Doetinchem blust de brand.
In de woningen vinden vier mensen de dood: Grada Maandag-Bruil, 33 jaar, en haar 15 maanden oude zoontje Derk-Jan, het echtpaar Willem Pieter Broeder, 67 jaar, en Frederika Broeder-Adama, 62 jaar. Ze worden allen in Hoog-Keppel begraven.
En zo wordt het begin van de lente in 1945 voor de kleine dorpsgemeenschap in Laag-Keppel een rampdag. In een klap verliezen vier bewoners het leven bij de crash van deze Amerikaanse bommenwerper.

Bemanning

De bemanning van B-26G 44-68103 387ste Bomb Group 558 Bomb Squadron, bestond uit:
1ste Luitenant George B. Fallon, piloot/gezagvoerder
2e Luitenant George V. Skinner, co-piloot
T/Sergeant Joseph M. Blaumer, radiotechnicus
Sergeant Joseph Amos jr., bommenrichter
Sergeant John Stankiewicz, boordwerktuigkundige/schutter
Sergeant Samuel B. Jepson jr., staartschutter

33 toestellen van de 387ste Bomb Group namen deel aan de aanval op Coesfeld, 28 ervan bombardeerden het doel vanaf ruim 11.000 voet en wierpen 112 bommen af.

De rampplek in 1985

Dorpsstraat 20-26, de vier op 21 maart 1945 getroffen huizen in Laag-Keppel (2018)

Tekst: Frans Stam en Hans Jansen
Foto's: Lex Modderkolk

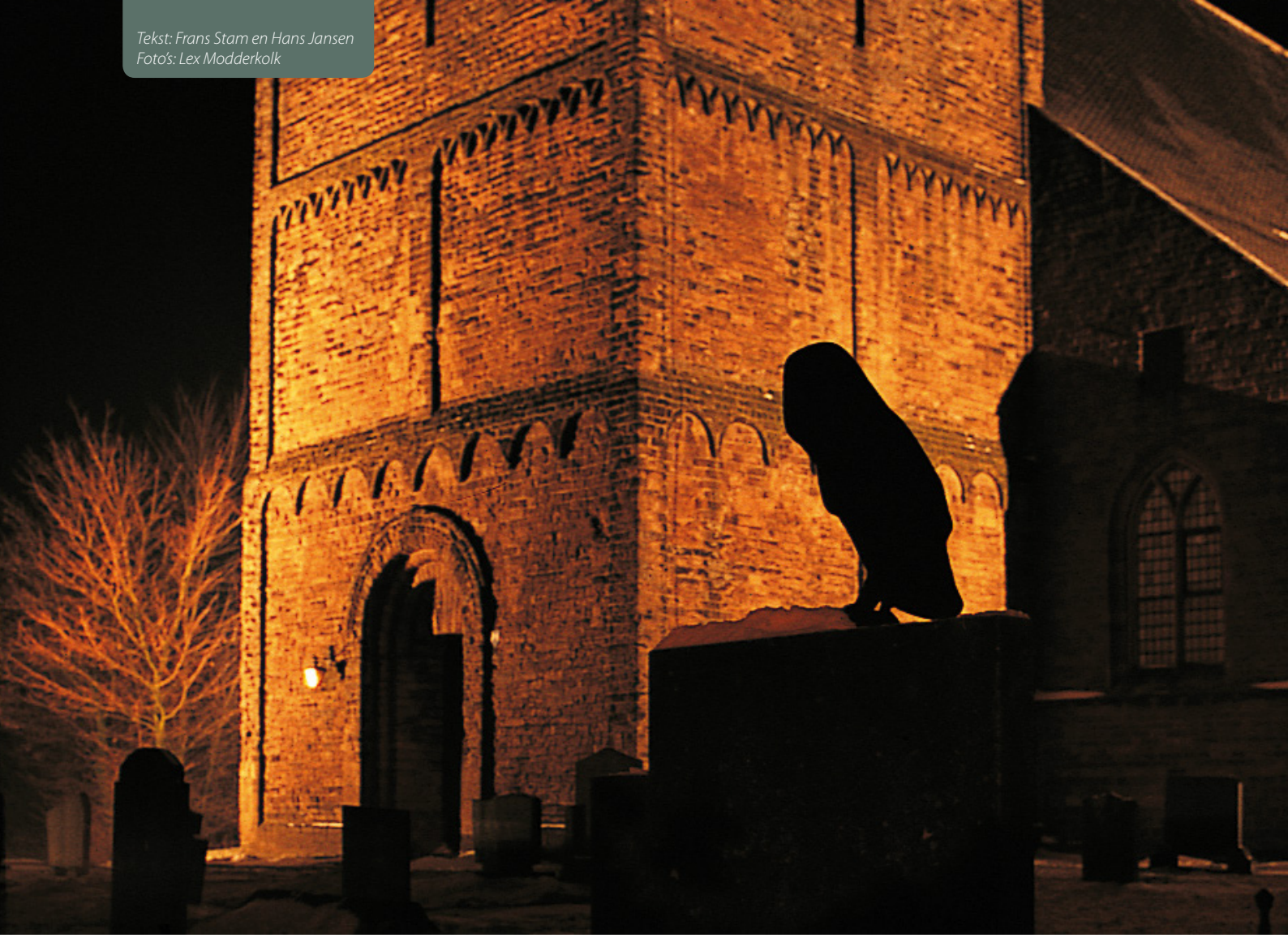

Een kerkuil op de begraafplaats in Voor-Drempt.

De uilen van Hummelo en Keppel

Hummelo en Keppel ligt binnen het werkgebied van de historische vereniging Stad en Ambt Doesborgh. De vogelwerkgroep van deze vereniging doet al meer dan 40 jaar onderzoek naar de vogelstand. Bijzondere aandacht krijgen de roofvogels en uilen. Hummelo en Keppel speelt een hoofdrol als het om de uilen gaat want zowel de kerkuil, steenuil, bosuil als de ransuil broeden in dit gebied. Alle foto's zijn gemaakt in Drempt, Hummelo, Keppel.

De kerkuil, steenuil en bosuil zijn holenbroeders. Ze bouwen geen nest maar zoeken een geschikte broedholte. Zonder zo'n geschikte holte komen ze niet tot broeden. Omdat het oude boerenland met zijn knotbomen, hooizolders, kippenhokken en andere bijgebouwen verdween ging het heel slecht met vooral de kerkuil. Op initiatief van Onno de Bruijn en Dick Langwerden zijn de eerste nestkasten in Hummelo en Keppel geplaatst.
Dick Langwerden is leraar aan het Metzo College te Doetinchem en kende dus boerenzonen waar hij een nestkast kon ophangen. Wij, de leden van de vogelwerkgroep, hebben het stokje overgenomen. Inmiddels hangen er in Hummelo en Keppel 150 nestkasten voor uilen en roofvogels. Dit was alleen mogelijk dankzij de bewoners aan de rand van een dorp of in het buitengebied die toestemming gaven om een kast te plaatsen. Bovendien vonden zij het plezierig als we de kasten jaarlijks controleerden.

De kerkuil

De meest geheimzinnige onder de uilen is de kerkuil. Hij is heel stil en vliegt pas uit als het donker is. We zien van hem alleen een witte schim tegen de heldere hemel van de nacht

Jonge kerkuilen in nestkast

Kerkuil met prooi

wanneer hij op muizenjacht gaat. Onze eerste kerkuil kwam tot broeden in boerderij 'Holtin' aan de Tolstraat, toen bewoond door de familie Van Vliet. Nu is de boerderij eigendom van de familie Bredenbeek die er een B&B heeft. Deze eerste uil haalde de voorpagina van de krant. Daarna is het aantal broedparen van de kerkuil mede dankzij onze nestkasten gestaag toegenomen. In het goede muizenjaar 2016 hadden we in ons hele werkgebied 26 broedparen waarvan 12 in Hummelo en Keppel. De kerkuil houdt van 'open' land, liefst een ruige paarden- of schapenwei omzoomd door hagen zoals bij de familie Galesloot op 'Groote Slag' aan de Korte Broekstraat of Markvoort op 'Berkenhof' aan de Sliekstraat. Door het ringen van onze uilen weten we steeds meer van deze vogels. Zo ringden we in 2014 moeder kerkuil met zeven uilskuikens bij de familie Hagen aan de Zelhemseweg, de uil kreeg nummer 5.325.641. Later kregen we via Henk Rijnders het bericht dat er bij mevrouw Els Slothouwer op 'Runsvoort' aan de Zelhemseweg ook uilen zaten. Mevrouw Slothouwer woont ongeveer op 400 meter bij de familie Hagen vandaan. Wie schetst onze verbazing toen we hier hetzelfde vrouwtje aantroffen, nu bij zes kuikens. De mannetjesuil moest veel werk verrichten om voldoende muizen te vangen voor zijn vrouw en 13 jongen. Dan te bedenken dat uilskuikens die op uitvliegen staan vier veldmuizen per dag nodig hebben. De man kon zijn werk goed aan, er waren muizen genoeg.
Het jaar 2014 was een topjaar voor de muizen, hele weilanden in Friesland waren kaal gevreten en ondermijnd door muizenholletjes. Veldmuizen kunnen zich in een razend tempo vermenigvuldigen. Van maart tot oktober om de 20 dagen acht jongen die al twee weken na hun geboorte vruchtbaar zijn. Bij Gerrie en Mathieu Eugelink op boerderij 'Slonde' te Eldrik ringden we op 28 juni 2017 twee kuikens van de kerkuil. Op 10 juni 2018 kregen we via het Vogeltrekstation een terugmelding van één van de jonge vogels. De uil bleek een vrouw te zijn en zij broedde in een nestkast te Hoofddorp vlakbij Schiphol. Het jonge beest had een afstand afgelegd van 108 km. Dit lijkt ver maar in 2008 vloog een uil van Karin en Gerjo Seesink van Angerlo naar Engeland. Dit was een afstand van 400 km en dan ook nog bijna geheel over zee, waar je geen muisje kunt vangen.
We hebben ooit een 'echte kerkuil' als broedvogel gehad, deze broedde in de kerk van Hoog-Keppel waar in een dakkapel een speciale broedkast voor hem is gemaakt.
De kerkuil is vooral bekend door zijn braakballen. De uilen hebben geen sterk zuur maagsap en kunnen de botjes niet verteren, de botjes en haren blijven achter in zijn maag. Na een goede maaltijd braakt hij op zijn slaapplaats. Deze braakballen worden graag uitgeplozen om te zien wat de uil gegeten heeft. Voor kinderen is dit een boeiend en leerzaam werkje.

De bosuil

Van de stille geheimzinnige kerkuil gaan we naar de meest luidruchtige uil: de bosuil. De bosuil moeten we natuurlijk zoeken in bosgebieden dus bijvoorbeeld op de landgoederen Keppel, Ulenpas, Enghuizen of Hagen. De bosuil is een sterk territorium gebonden vogel. Hij verdedigt zijn leefgebied door in de avond zijn zang te laten horen. De meeste mensen kennen de kenmerkende zang van het mannetje: 'Oe-oeh. Hoe-oe, oeh-oe.oe-oe-oeh.' Dit geluid wordt vaak gebruikt in films om het effect van een nachtelijke, vaak angstige stemming te verhogen. Het vrouwtje roept een eenvoudiger: 'Kioe-wiet'.
Ieder jaar gaan we ons werkgebied in januari door om de bosuilen op te sporen. In de late avond laten we de zang horen via onze smartphone en al gauw roept de rechtmatige eigenaar van het terrein terug om de indringer te verjagen.
Bijna elk jaar plaatsen we een berichtje in de krant om te zien of er animo is onder het publiek om met ons mee te gaan. Die is er! We moeten de mensen vaak verdelen over twee avonden. Het weer moet meewerken: windstil en helder.
In 2016 begonnen we bij de boswachterswoning van de Ulenpas aan de Dubbeltjesweg. Na enig geduld liet de man

Bosuil

zich horen. Iedereen was verrukt. Bij het oude Aviko gebouw weer een man. Bij Enghuizen aan de Torenallee riepen zelfs twee mannen, ze kwamen beide steeds dichterbij. We zagen hun silhouet tegen de nachtelijke hemel. Sommige kinderen grepen snel de hand van vader of moeder. Op het landgoed Hagen aan het begin van de Rozegaarderweg weer een man; hij vloog al roepend van boom tot boom. Bij de Wrangebult liet het eerste vrouwtje zich horen: 'Kioe-wiet'. Beide avonden waren een succes. We zullen de bosuilenronden de komende jaren herhalen.

Bosuil

Voor de bosuil hebben we zeven nestkasten hangen. Toch broedt hij het liefst in een boomholte. Die vindt hij genoeg in de beuken aan de Hessenweg, de Oude Zutphenseweg, de Ruurlose Allee en de Rozegaarderweg. Toch hadden we dit jaar drie broedparen in een nestkast. Eén in de Groene Bedstee en twee op het erf van de heer Barto Bos op 'Niet Gedacht' aan de Rozegaarderweg. Weken de bosuilen uit naar zijn terrein omdat rondom volop gekapt werd? Jonge kerkuilen verlaten hun nestkast pas als zij kunnen vliegen. Jonge bosuilen gaan vaak te vroeg uit hun holte en zitten dan soms hulpeloos op de grond. Als u zo'n jong beestje vindt, zet het dan op een zo hoog mogelijke tak in de buurt van zijn vindplaats. Het wordt gegarandeerd door vader of moeder gevonden en voorzien van voedsel.

De Steenuil

De steenuil is onze kleinste uil maar hij laat zich zo klein als hij is goed gelden. We kunnen hem aantreffen op een wat groot boerenerf met knotbomen of in een weitje met een hoogstambongerd en dan graag met paarden, schapen of geiten erbij. Hij houdt van het kleinschalig landschap. Het boerenland van Hummelo en Keppel voldoet uitstekend aan zijn eisen. Dit komt door de verwevenheid van het boerenland met de landgoederen.
De steenuil, 'de katoele', zit zich graag op te warmen in de ochtendzon. De nestkasteigenaar weet precies waar de uil graag zit en de uil kent 'de baas' en blijft rustig zonnen. In het voorjaar wordt de paarband versterkt, de man laat zijn territoriumroep horen. Deze roep klinkt klagend 'oeiewiet'. Deze zang werd vroeger door de mens vertaald met 'kommiet'. Men dacht dat er iemand geroepen werd om het aardse bestaan los te laten. Tegenwoordig zijn we niet meer zo bijgelovig en als de uil na de winter roept, is de kasteigenaar blij en denkt: 'Gelukkig onze uil leeft nog'.

Steenuil

Voor de steenuil hebben we in Hummelo en Keppel 67 nestkasten geplaatst. Ieder jaar is ruim de helft bezet. Als de vrouwtjes stevig broeden, gaan we de kasten langs en ringen de vrouwtjes of lezen hun nummers af. Als manlief er toevallig bij zit, ondergaat hij dezelfde handeling. Alleen de dames broeden, de mannen zorgen voor het eten. Het zijn net mensen. Door het ringen komen we steeds meer te weten over onze uilen. Ze blijken heel trouw aan hun gekozen territorium. Bij de familie Schouten op 'De Bisschop' te Hummelo en bij de familie Ter Heerdt in Eldrik broeden al 10 jaar dezelfde vrouwtjes. Dit zijn wel geluksvogels want van de 4 jongen die in de herfst uitvliegen, leeft er nog maar 1 in het volgende voorjaar. De uil is zó trouw aan zijn broedplaats dat we aannemen dat hij dood is als de nestkast bezet wordt door een nieuwe uil. Dit is natuurlijk niet voor 100% zeker. De trouw aan zijn territorium is mogelijk doordat de steenuil niet geheel afhankelijk is van muizen. Hij eet alles wat hem voor de voeten komt en niet te groot is. Als de uilskuikens nog heel klein zijn en niet alles ogenblikkelijk kunnen opschrokken, vinden we de prooien die vader gevangen heeft: muizen (in alle soorten en maten), jonge vogeltjes, kevers en andere grote insecten, regenwormen en zelfs kikkers en salamanders. Op een groot boerenerf is al dit lekkers wel te vinden, vooral als er paarden rondlopen. Toch kan de steenuil in de problemen komen in een strenge sneeuwrijke winter. Dan kan hij alleen maar terugvallen op muizen. Als die er niet zijn, verhongert hij. Gelukkig voor de uilen hebben we de laatste jaren door de opwarming van ons

Steenuilen bij zonsopkomst

klimaat geen strenge winters meer gehad. Toch sterft bijna ieder jaar een kwart van onze vrouwtjes. Ze worden opgegeten door havik, sperwer, steenmarter, kat en hond. Ze komen om door het verkeer of domweg door verhongering en verdrinking. Een natuurlijke dood door ouderdom komt zelden voor. De mensen met een nestkast zijn altijd heel nieuwsgierig naar 'hun' uilen. Bij de familie Van Groningen op huize 'Ter Essent' aan de Barlhammerweg worden we vaak ontvangen door een hele kinderschaar. In 2017 waren er vier kinderen die allen de vier eitjes wilden zien. De jongste van vier beklom stoer de ladder en verbaasde zich omdat de eitjes zo klein waren. Toen we later terugkwamen om de jonge uilen te ringen, waren dezelfde kinderen present en wilden de kuikens 'aaien'. Bij het terugzetten van de pullen hielp het jongste jochie en zei verrast: 'Waar zijn de eitjes gebleven?'
Een nestkast met jonge uilen is een gemakkelijke hap voor een steenmarter. De bedelende kuikens maken in de avond een sjirpend geluid. De marter hoort ze al van verre. Hij is bijna niet tegen te houden. We hebben al van alles geprobeerd: een hele krappe kastopening (een zogenaamde antimarterkast), een pendelkast, de nestboom ingesmeerd met poep van tijgers uit Burgers Zoo, glad plastic of gaas om de stam van de nestboom. Toch worden ieder jaar eieren of jongen opgegeten. De marters gebruiken de kast zelfs als latrine of ze krijgen hun jongen erin. Soms willen we het bijltje erbij neergooien. Maar we denken dan dat zonder zo'n goede broedkast en de gastvrijheid van veel mensen in het buitengebied de steenuil zeker achteruit was gegaan.
In de Atlas van de Nederlandse Broedvogelatlas uit 2002 is het atlasblok waarin Hummelo en Keppel ligt donkeroranje gekleurd en behoort het gebied tot de steenuilrijkste van Nederland.

De ransuil

De ransuil, de uil met de 'oren', is de uil die de meeste mensen goed kennen. Hij heeft de gewoonte in de wintermaanden gezamenlijk te slapen in stad of dorp. Ze vertrouwen de stadsmensen en blijven rustig 'slapen', ze laten zich van alle kanten bewonderen. Heel veel jaren was het dennenbosje halfweg de Dubbeltjesweg te Hoog-Keppel zo'n slaapplaats. Iedereen kwam even loeren of braakballen zoeken. Het is niet meer zo, het bosje is door ouderdom uitgedund en bovendien zijn er veel minder ransuilen dan voorheen. Verleden jaar sliepen er wel een stel in een grote tuin met coniferen in het dorp Hoog-Keppel. De ransuil is een aparte uil vergeleken met de eerste drie. In de wintermaanden wordt het aantal ransuilen aangevuld met uilen uit landen ten noorden van ons land. De ransuil lijkt meer een zwerf- of trekvogel.
De ransuil is geen holenbroeder, hij broedt in oude nesten van kraaien of eksters. Deze vogels zijn de laatste jaren steeds dichter bij de mensen gaan broeden omdat ze belaagd werden door roofvogels zoals de havik en de bosuil. Dus ook de ransuilen broeden tegenwoordig in de stad of het dorp. In het vroege voorjaar laat het mannetje een tamelijk sloom eentonig 'oe…oe...oe' horen, en in juli kunnen de bedelende jongen doordringend piepen. Mensen bellen of mailen ons want soms kunnen ze er niet van slapen. Dat het slecht gaat met de ransuil blijkt uit het feit dat we dit jaar geen enkel belletje hebben gekregen. Hopelijk treffen we ze van de winter toch weer aan op hun vaste slaapplaats.

Jonge ransuil

Ransuil

Overige uilen
Er zijn nog andere uilen die we in Nederland kunnen aantreffen: oehoe, velduil en de sneeuwuil. De sneeuwuil kennen we van de boeken van Harrie Potter maar broedt in het hoge noorden. Een enkele keer verdwaalt er wel eens een tot in Nederland. De velduil kunnen we in de trektijd sporadisch aantreffen in het weidse land van Eldrik. De oehoe is de uil die we een kans geven binnen niet al te lange tijd broedend aan te treffen in de Kruisbergse Bossen. Hij broedt al vrij dicht bij huis in Winterswijk, op de Veluwezoom en in Burgers Zoo. De uil in Burgers Zoo is een wilde oehoe die is gaan broeden op een namaakrots.

SONNEVELD BELASTINGADVIES
Register Belastingadviseur

T: 0313 - 48 40 99

REGISTER BELASTING ADVISEURS

NOAB

www.sonneveld-drempt.nl

- Elektra
- Verwarming
- Koeling
- Water & Sanitair
- Bronboringen
- Waterbehandeling

VERHEY TOLDIJK
INSTALLATIETECHNIEK
WATERTECHNIEK

Verhey Toldijk B.V.
Zutphen-Emmerikseweg 13b
7227 DE Toldijk

0575 - 452041
info@verheytoldijk.nl
www.verheytoldijk.nl

AVIKO®

Als het goed is komt het uit Keppel en Omstreken

KERMEX
EVENT CATERING

MET ADVIES & SERVICE VOOR UW EVENT

HOOGWAARDIGE • EVENEMENTENCATERING
FESTIVALCATERING • PARTYCATERING

TEL. 06 20 27 97 17 • WWW.KERMEX.NL

zorgeloos wonen

BEEKMAN HARTMAN
MAKELAARS EN FINANCIEEL ADVISEURS

0314 - 33 29 55
www.beekmanhartman.nl

Gijs Jolink (47) is bekend van de voormalige band Jovink & the Voederbietels en is mede-eigenaar van Feestfabriek, Alles Komt Goed BV, die o.a. de Zwarte Cross en Mañana Mañana organiseert.

Foto: Duncan de Fey

van Gijs

You can't always get…

Dat de Saoediërs het niet zo nauw nemen met de mensenrechten, werd maar weer eens duidelijk toen de journalist Jamal Khashoggi na kritiek op het regime vermoord werd op het Saoedische consulaat van Turkije, in stukken gehakt en gedumpt. Zo, die was weer handtam, aldus het Saoedische koningshuis. Of er nog meer liefhebbers waren. Tuig is het, de leiding van Saoedi Arabië. Een totalitair regime van despoten dat ook nog eens burgers in Jemen bombardeert.
Met de Zwarte Cross strijden we, samen met onze vrienden van Amnesty International, al jaren onder andere om de Saoedische blogger Raif Badawi uit de gevangenis te krijgen, als voorbeeld voor het onrecht daar. Deze jongen is opgepakt na blogs over democratie en gelijkheid en hiervoor veroordeeld tot 10 jaar gevangenisstraf, een mega geldboete en duizend stokslagen. De aftrap van de campagne was in 2014 op de Zwarte Cross om internationaal aandacht te vragen voor meer vrijheid van meningsuiting en allen die hiervoor achter de tralies zitten en gemarteld worden. De Australische stuntman Jackson Strong verbrak het wereldrecord door met een motor een backflip van meer dan 40 meter voor het hoofdpodium te maken. De stunt heette in alle Achterhoekse bescheidenheid: de Giant Backflip for Mankind. Binnen een jaar veranderde Raif van een anonieme pechvogel die wegkwijnt in een kerker in een gewetensstrijder die wereldwijd aandacht kreeg voor zijn zaak en wekelijks stapels post ontving. Maar zelfs die aandacht leidde niet tot zijn vrijlating, nu nog steeds niet, alle jarenlange inspanningen ten spijt. Dat dit nog niet gelukt is, maakt me ziedend. Ik heb zelfs voorgesteld Raif samen met een groep zwaarbewapende special forces ouderwets te bevrijden en alle geitenliefhebbers, (geitenneukers klinkt zo dieronvriendelijk) die ons daar een strobreed in de weg leggen de kop d'r af te trekken, maar dat vond onze partner A.I. niet zo'n goed idee omdat ze altijd geweldloos zijn. *You can't always get what you want.* Die arme Raif. Hij zit al zes jaar gevangen en heeft zijn gezin sindsdien nooit meer gezien. We geven niet op, we moeten hem vrij krijgen!

Ging het maar als het jaar ervoor. We besloten een Naked Run for Freedom te houden voor vrijheid van meningsuiting en meer democratie in Rusland en om de meiden van Pussy Riot vrij te krijgen. Ook die lat lag niet laag en velen spraken hun scepsis uit; moet een festival zich met dit soort zaken bemoeien? En zo ja, het heeft toch geen zin. Poetin gaat de gevangenis heus niet open doen als een Achterhoeks festivalletje gaat protesteren. Maar dan ken je ons nog niet. We gaan die vuile hufter van een Vladimir Poetin de wacht aan zeggen en we proberen een beweging te ontketenen die krachtiger is dan het sterkste regime. Het was veel werk, maar The Naked Run for Freedom kwam in maar liefst 27 landen op het journaal en zelfs de Russische staatstelevisie kwam naar Lichtenvoorde om er bericht van te doen. Toen een paar maanden later de meiden van Pussy Riot onder internationale druk uit een Siberisch strafkamp werden vrijgelaten, wilden vele festivals ter wereld dit politieke punkcollectief graag boeken. Maar die stoere vrouwen (ga maar eens in die gevangenis zitten voor je geweten, gescheiden van je kinderen) zeiden: 'We gaan maar naar één festival en dat zijn onze vrienden van de Zwarte Cross.' Ik mocht tijdens een persmeeting de meiden verwelkomen. Man, wat een verhaal. En wat hebben die vrouwen een ballen. Heel, heel indrukwekkend. Lees het boek van Nadja Tolokonnikova maar eens. Helden.

Mensen, het heeft wel zin. Apathie en cynisme moet je bij mij niet mee aankomen. Doe iets. Teken de petities van Amnesty International of word lid, het kost slechts een minuut en we krijgen er regimes mee op de knieën en mensen mee vrij. Een van je familieleden zou maar onterecht gevangen zitten. Dat er dan mensen zijn die zich om je bekommeren en iets doen; dat geeft de burger toch moed! Met trots presenteer ik ons motto van 2019: Niks is onmogelijk!
If you try sometimes, you get what you need!

Tekst: Anke Goossens
Foto's: Wim van Hof

Een portret van de materiaalmannen van HC '03

Leo en Geert Koenders, wie heeft er geen beeld bij deze twee namen? Broers met beide een lidmaatschap bij onze vereniging van ruim 50 jaar. Trouw en enorm betrokken. Sinds een jaar of vier zijn ze verantwoordelijk voor het materiaal binnen de vereniging. Een kort portret.

Leo Koenders, 66 jaar, sinds kort pensionaris en Geert Koenders, 64 jaar, werkzaam in de bouw, hebben beide een indrukwekkende lijst achter hun naam staan als het gaat om vrijwilligersactiviteiten binnen de vereniging. Het vervullen van het trainer-/leiderschap van diverse senioren- en/of jeugdelftallen, het organiseren van jeugdkampen, het in orde houden van de velden, het organiseren van de nieuwjaarsquiz, het fluiten van wedstrijden, organisatie van het schoolvoetbal en eigen toernooien of een taak vervullen binnen de jeugdcommissie zijn slechts enkele voorbeelden van de enorme rol die de broers spelen binnen het functioneren van de vereniging. Daarnaast houden ze allebei van een fanatiek potje voetbal op zondagmorgen. Of op zondagmiddag als trouwe supporter van het eerste elftal. Aan contacturen op 't Doornslag geen gebrek.

Meehelpen waar het kan

Een jaar of vier geleden hebben Leo en Geert het beheer van de materialen binnen de vereniging op zich genomen. 'We zijn ons hele leven lang al verbonden met de vereniging. Het besef is groot dat er geen vereniging is zonder vrijwilligers. Gelukkig heeft HC '03 een enorm fijne groep van goede en

betrokken vrijwilligers. Je helpt mee waar je kunt, het hoort er gewoon bij', vertelt Geert. 'Jeugdspelers hebben net zoveel recht op een goed verhaal en moeten ook serieus worden benaderd. Zij mogen niet de dupe worden van mensen die niets willen doen. Een team netjes in de kleding, dat ben je als vereniging min of meer verplicht naar spelers', voegt Leo toe. 'Dit geldt uiteraard ook voor leiders die herkenbaar zijn in een outfit met het clublogo, als voor scheids- en grensrechters die zo in sportieve kleding hun taken kunnen uitvoeren.' De grootste kluif in het beheer van alle materialen is na afloop van het seizoen, voorafgaand aan een nieuw seizoen. 'De kledingtassen van met name de jeugdelftallen worden allemaal ingenomen en uitgezocht. Oude of kapotte kleding wordt uit de tas gehaald en waar nodig wordt er nieuw materiaal toegevoegd', vertelt Leo. Ruim twintig kledingtassen met daarin tien tot achttien tenues worden zo tijdens de zomerstop gereed gemaakt voor volgend seizoen. 'Het is mooi om te zien dat wanneer wij in de zomer bezig zijn ook andere vrijwilligers op de vereniging aanwezig zijn. De velden lagen er na de zomerstop niet voor niets prachtig bij', beaamt Geert.

Slecht materiaalgebruik

Naast de voetbaltassen voor de elftallen zorgen Leo en Geert er ook voor dat de begeleiding van de elftallen passende kleding krijgt. Plus dat het materialenhok op orde is aan de start van het nieuwe seizoen. Zelf noemen ze het materialenhok een hoofdpijndossier. 'Er wordt ontzettend slecht met de materialen van de vereniging omgegaan. Het lijkt wel of de gebruikers ervan soms geen benul hebben van de hoeveelheid werk die wij erin steken of hoe je met materialen van een vereniging om behoort te gaan', vertelt Leo. 'Tijdens de zomerstop verdelen we de ballen over de teams. Elk team krijgt zijn eigen ballenlocker. We pompen zo'n 400 ballen op en controleren deze op kwaliteit. De heel slechte ballen gaan er dan voor het volgende seizoen uit', vertelt Geert. 'Selectieteams spelen met ballen die bij een lek écht worden gerepareerd, omdat ze gewoonweg te duur zijn om door een nieuwe vervangen te worden. Dat ballen dan niet na een training uit de bosjes worden gehaald, dat kan gewoon niet', voegt Leo toe.

Het slordig omgaan met de ballen blijkt helaas slechts een voorbeeld te zijn. Hesjes die gebruikt worden tijdens partijspel worden na afloop niet opgehangen en nat in de hoek van het materialenhok gegooid. Na drie keer wassen blijkt de schimmel er niet meer uit te gaan en moeten ze worden weggegooid. Kleding wordt uit tassen gehaald, verschimmeld en kapot. Pionnen worden niet opgeruimd maar gewoon gedropt in het materialenhok. Maar ook op het terras waar Leo en Geert niets mee van doen hebben, is het soms een rommel. 'We hebben een ontzettend mooie vereniging en een mooie accommodatie en dat moet zo blijven, met elkaar', zegt Geert. 'Als ik zaterdagdienst heb en er teams van buitenaf komen en ze zien onze accommodatie hoor ik ze letterlijk zeggen: 'Aan de club zie je niet dat we in een dorp als Drempt zijn.' Dan voel ik me trots', zegt Leo.

Nieuw leven

Een goed gevoel hebben de heren ook over het gegeven dat oude materialen een nieuw leven krijgen. 'Regelmatig gaan er zendingen oude kleding, vooral nog in de oude clubkleuren, naar landen in Afrika, Midden-Amerika, de armste delen van Roemenië of zelfs naar Myanmar', vertelt Geert. Onlangs heeft de vereniging nog een zending van oude pupillenkleding en wat afgedankte voetballen verstuurd ter ondersteuning van een jeugdproject in Roemenië. Ook worden onvoorstelbare hoeveelheden gevonden voorwerpen die niet worden opgehaald, gewassen en meegestuurd in zendingen sportkleding. Dit gebeurt veelal via contactpersonen uit eigen omgeving naar contactpersonen in diverse landen. 'We krijgen met regelmaat leuke, maar soms ook ontroerende reacties terug. Soms zelfs met foto van een trots team in onze oude clubtenues', vertelt Leo. Een prachtig initiatief van de vereniging waarbij het niet ondenkbaar is dat je onverwacht op vakantie een HC '03 tenue tegen kunt komen.

HC '03 is een goede en gezonde vereniging met een gouden groep aan vrijwilligers. Zij streven ernaar dat iedereen plezier moet hebben, ongeacht het niveau. Iedereen moet kunnen voetballen! Leo en Geert hebben een enorme bijdrage in dit geheel. Laten we hierin als vereniging, samen met hen, verantwoording voor dragen. In omgang met elkaar, maar ook in omgang met de materialen. Leo en Geert, hulde!

A.G. Noyweg 53
6997 AN Hoog-Keppel
T. (0314) 38 13 01
email info@wildegeest.nl

Allround schoonheidsspecialiste en medisch pedicure Femke behandelt op vrijdag graag uw huid en voeten in ons instituut.

Wil de Geest

huid- en voetverzorgingsinstituut
www.wildegeest.nl

SCHILDERSBEDRIJF
Henk Teunissen

- Restauratie / renovatie
- Binnen- en buitenwerk
- Wandafwerking
- Beglazing, enkel en isolerend

Roomstraat 11a - 6996 DX Drempt
Tel. (0314) 38 20 09
Mobiel 06-22149011
E-mail: hteunissen@versatel.nl

DAKGOTEN EN DAKBEDEKKING

WATERONTHARDERS

Waterontharders
Wilt u ook veilig en lekker drinkwater, minder schoonmaken en bescherming van uw apparaten, duurzaam en energiebesparend.

Sterk in vakwerk!

DIMMENDAAL
INSTALLATIETECHNIEK

www.dimmendaalinstallatietechniek.nl

Tekst: Marian Oosterink
Foto's: Marian Oosterink, Elly Smeitink

Cabaretachtige presentatie over fietstocht Alaska

De Zonnebloem zorgt voor vermaak

Mensen met een beweegbeperking (dit wordt ruim opgevat) een leuke middag bezorgen. Dat is wat de Zonnebloem voor ogen staat. Dat gebeurt al jaren door de succesvolle bekende activiteiten te organiseren. Daarnaast wordt de mogelijkheid geboden om met een klein groepje gasten of zelfs individueel deel te nemen aan kleinschalige activiteiten.

'In onze voormalige gemeente is de Zonnebloem al sinds vele tientallen jaren actief. We doen het allemaal samen, we hebben de krachten gebundeld en dat gaat prima', vertelt voorzitter Elly Smeitink. 'Door het jaar heen zijn er meestal vier vaste wat grotere activiteiten, de pijlers waar gemiddeld zo'n 40 tot 50 mensen op af komen. In het voorjaar is dat een gezellige muziekvoorstelling, in juni een mooie busreis met eten, in september muziek of andersoortig vermaak en in december een grote kerstbingo. We geven de mensen ook de gelegenheid om elkaar te spreken, die gezelligheid van elkaar ontmoeten is een belangrijk onderdeel dat we willen ondersteunen. Mensen (weer) laten deelnemen, ze erbij betrekken. Onze grootste kracht ligt in het persoonlijke contact met de gasten, de onzichtbare link en daarmee samenhangend de goede sfeer tijdens de activiteiten van de Zonnebloem', aldus Elly.
'Tijdens de muziekmiddag bijvoorbeeld werd er volop meegezongen, het dak ging eraf!', vertelt secretaris Ria Tolhuisen enthousiast. En in september vertelde Gerda Marsman over haar belevenissen tijdens een drie maanden durende fietsreis door Alaska. De dame (van middelbare leeftijd!) sprak er op cabareteske manier in Dalfsens dialect over. Ze had haar fiets en een deel van haar uitrusting meegenomen en aan de hand van foto's kwamen haar belevenissen met mensen, beren en elanden voor het voetlicht. Indrukwekkend en op humoristische wijze gebracht, ze had de lachers op haar hand.
Tussendoor zijn er de kleinschalige activiteiten, zoals een kerstshow bezoeken of gezamenlijk mooie herfststukken maken. Een museum of voorstelling bezoeken, een rondrit per huifkar, een stamppotbuffet, oudhollandse spelen, het kan allemaal. Sinds enige tijd is er voor deze omgeving een volledig aangepaste auto voor rolstoelvervoer beschikbaar, de zogenaamde Zonnebloemauto. Zo kun je als gezin of met vrienden een dag op pad gaan. Dan zijn er ook nog plannen om in mei volgend jaar een bootreis van een dag samen met andere afdelingen in de regio te organiseren. Elly: 'Er kan vaak zoveel meer dan mensen denken, ook als onze gasten minder mobiel zijn of in een rolstoel zitten. Laat het gerust weten dan maken we er een leuke en gezellige middag of dag van!'

Landelijke organisatie

De Zonnebloem is een van oudsher katholieke vereniging voor iedereen met een lichamelijke handicap, jong en oud. Ze zorgt

Jouw vakantiehuis, mijn vakantiehuis

Een lodge in de Zwitserse Alpen. Een appartement aan de Middellandse Zee. Een vakantiehuis aan de Zeeuwse kust. Of een stacaravan op een camping in de Brabantse bossen. Velen van u hebben een vakantiehuis in ons eigen land of over de grens waar u één of meerdere keren per jaar naar toe gaat. Maar in de tussenliggende periode staat het vakantiehuis vaak leeg. Zonde, want u kunt anderen er vast heel blij mee maken. Daarom introduceert De Hessencombinatie de rubriek 'Jouw vakantiehuis, mijn vakantiehuis'. Maak kennis met vakantiehuizen van uw dorpsgenoten op bijzondere, mooie en soms verrassende plekken in binnen- en buitenland en boek direct uw eigen vakantie met een aantrekkelijke korting.

Aparthotel Mittelberg (Oostenrijk)

Henk en Antoinet Barends uit Achter-Drempt bieden dit appartement in Oostenrijk in de verhuur aan. In het prachtige ski- en wandelgebied Mittelberg ligt hun ruime zespersoonsappartement bestaande uit een modern ingerichte woonkamer met slaapbank, een keuken met afwasmachine, badkamer met toilet, twee slaapkamers en een balkon dat uitzicht biedt op de skipiste.

Aparthotel Kleinwalsertal is een zeer geliefde vakantiebestemming en beschikt onder andere over een uitstekend restaurant, bar, afhaalservice, kegelbanen, poolbiljart, sporthal, wellnessruimte, wasserette en een overdekt zwembad met een fantastisch uitzicht op de bergen. Het hotel heeft bovendien een eigen ski- en snowboardschool en verhuurt ski's, snowboards, langlaufen en toebehoren.

Het gebruik van het zwembad, de sauna, sporthal, parkeergarage, de skikast in het souterrain en de bus zijn bij de huurprijs inbegrepen. Kijk voor meer informatie over het appartement, de fraaie omgeving, beschikbaarheid en prijzen op de website www.aparthotelmittelberg.nl.

Reserveer direct

Exclusief voor u als lezer van De Hessencombinatie bieden wij een korting op de huurprijs van € 50,00. Heeft u interesse in dit ruime appartement voor 6 personen? Reserveer dan direct uw vakantie op www.aparthotelmittelberg.nl o.v.v. De Hessencombinatie.

Wilt u uw vakantiehuis ook in deze rubriek? Neem dan contact op met Patrick Verheij via telefoonnummer 06 –204 438 10 en vraag naar de voorwaarden.

Gezellige muziekmiddag de Zonnebloem

ervoor dat er leuke activiteiten worden georganiseerd en dat vakanties mogelijk zijn. De Zonnebloem is sociaal en recreatief. Bij het landelijk bureau en op het schip 'de Zonnebloem' werken in totaal zo'n 100 medewerkers. Zij ondersteunen al bijna 70 jaar de nu ruim 40.000 vrijwilligers in het hele land en is daarmee een van de grootste vrijwilligersorganisaties in Nederland. De Zonnebloem is bekend van de vaarvakanties op het aangepaste gelijknamige motorschip met verzorging en medische begeleiding. Deze vakanties zijn nog steeds populair. Hierin is de Zonnebloem meegegaan met haar tijd, want de opvattingen daarover zijn wel wat veranderd. Ook zorgt de Zonnebloem voor belangenbehartiging: in samenwerking met musea, attractieparken en voetbalstadions wordt gezorgd voor goede toegankelijkheid voor mindervaliden.

Bestuur

Het bestuur van de Zonnebloem afdeling Hummelo en Keppel is de afgelopen jaren nogal gewijzigd en bestaat momenteel uit voorzitter Elly Smeitink die ook de PR doet, secretaris Ria Tolhuisen, penningmeester Ben Beumer en Riek Klein Reesink die de grote activiteiten regelt. Er is momenteel een vacature voor de coördinatie van het bezoekwerk. Elly: 'Daarvoor zoeken we iemand die het leuk vindt om ervoor te zorgen dat de nieuwe gasten bezoek krijgen van de contactpersoon. Tijdens dat bezoek wordt geïnventariseerd wat de wensen zijn, in zoverre de Zonnebloem daarvoor kan zorgen natuurlijk. Het zou fijn zijn als er nog een paar extra vrijwilligers aansluiten die voor gezelschap en wat extra ondersteuning zorgen. Ook jongeren die hun maatschappelijke stage bij de Zonnebloem willen doen zijn van harte welkom bij de activiteiten', vertelt Elly.
Alle gasten zijn gekoppeld aan een contactpersoon (de vrijwilliger). De contactpersoon zorgt ervoor dat de activiteiten op de kalender of in de agenda komen bij de gast en houdt ook een vinger aan de pols, tenminste indien dat op prijs wordt gesteld. Qua intensiteit kan het contact buiten de activiteiten om dus heel verschillend zijn, de een heeft daar meer behoefte aan als de ander.
Een lidmaatschap is niet nodig, iedereen is welkom en betaalt per activiteit waaraan wordt deelgenomen. En vanwege de kosten hoeft niemand thuis te blijven. De afdeling ontvangt inkomsten door de verkoop van loten, collectes van kerkgenootschappen en bijdragen van de gasten tijdens de activiteiten. Ook ondernemers in de dorpen dragen de vereniging een warm hart toe.

Plannen voor het komende jaar

Het bestuur en vrijwilligers van de Zonnebloem gaan vrolijk verder met het organiseren van de bekende en ook met andere activiteiten voor de inwoners in Drempt, Hummelo en Keppel. Meer dan voorheen zijn de aankondigingen ook in de huis-aan-huisbladen en in andere media te volgen, zodat iedereen de weg naar de Zonnebloem kan vinden. Voor meer informatie kunt u kijken op de site van de Zonnebloem, afdeling Hummelo en Keppel, www.zonnebloem.nl/hummelo-keppel. Of door te bellen met Ria Tolhuisen, telefoon 0314-380606.

Bestuursleden Elly Smeitink, Ria Tolhuisen, Riek Klein Reesink en Ben Beuwer vergezeld door een deel van de vrijwilligers.

Tekst: Marian Oosterink
Foto's: HIK en Marian Oosterink

V.l.n.r.: Ronald Hagen, Hinke Kok, Giovanni Braam, Arjan Wullink, Sebastiaan Klaassen, locatie Broekstraat (oktober 2018)

Bijzondere vriendengroepen

'Laot ow lekker gaon!' 20 jaar feestmuziek met HIK

De mannen van HIK spelen de zaal plat op feesten en partijen, op kermissen en bij de carnaval. In 2019 is het vijfmanschap al twintig jaar samen en ze hebben nog volop nieuwe plannen met hun band. Een hechte groep vrienden, al sinds de lagere school in Hummelo. En het jongste bandlid heeft er ook zijn plekje gevonden.

Eerst even voorstellen. Dit zijn de mannen van HIK. Giovanni Braam (35), accordeon en zang, sinds zes jaar bandlid. Hij is in Lobith geboren en woont in Doetinchem met vrouw en hun jonge zoontje. Zijn grote hobby is muziek maken. Hij treedt ook solo op met zijn accordeon met vrolijke feestmuziek, maar de band gaat altijd voor hebben ze afgesproken. Hij werkt bij Reesink in Zutphen als natlakker. Verder is hij secretaris van wijkvereniging de Bezelhorst.

Ronald Hagen (37), slaggitaar en leadzang, woont in Hummelo. Hij heeft een melkveebedrijf op boerderij de Vlekkenhorst. De melkrobot geeft hem de vrijheid om regelmatig met de band op pad te gaan. De band is zijn grootste liefhebberij en voor veel meer hobby's heeft hij ook geen tijd.
Sebastiaan Klaassen (37), (solo)gitaar en zang, woont in Hummelo. Hij voetbalt bij HC '03 in het vijfde elftal, het bekende Galliateam en is assistent-accountant bij een bedrijf in Didam.

Hij heeft van zijn vijftiende tot en met zijn achttiende jaar gitaarles gehad. Twee jaar geleden heeft hij dit weer opgepakt omdat hij zich hierin verder wil blijven ontwikkelen.
Hinke Kok (35), drums en zang, woont in Wehl en is opgegroeid aan de Zelhemseweg. Ronald en hij waren vroeger buren. Hinke woont samen met zijn vriendin en zoontje in Wehl en hij werkt bij Smederij Besselink in Keijenborg. Een keer per jaar kruipt hij op een paard als vendelier van de ruiters tijdens het volksfeest in Hummelo. Maar veel liever zit hij op de motor, want hij is een fervent motorcrosser.
Arjan Wullink (37), basgitaar. Hij doet de aankondigingen en woont met zijn gezin in Velswijk. Arjan is opgegroeid aan de Broekstraat 12 in Hummelo. Hij werkt als leraar op het Zone College in Doetinchem (het voormalige AOC). Zijn hobby's zijn klussen in en om het huis en de band natuurlijk.

Hoe is de band HIK ontstaan?

Arjan trapt af: 'We hadden een vriendengroep op de middelbare school met circa vijftien jongens en meiden. Enkelen kenden elkaar al vanaf de lagere school in Hummelo. We gingen stappen bij Flophouse, naar optredens van onder andere Jovink en de Haverkampband, we maakten een carnavalswagen samen. Je hebt er wel een beeld bij hè? Hinke had een drumstel gekocht, Sebastiaan had een jaar gitaarles, Ronald had zich ook een gitaar aangeschaft en ik had getrommeld bij De Eendracht.' Ronald gaat glunderend verder: 'Er was een fuif en we wilden optreden met ons bandje, gewoon voor de lol. We hadden de eerste keer afgesproken om te oefenen in het tanklokaal van Teunis en Ans Wullink, de vader en moeder van Arjan. Bij hen kan veel en ze zijn gastvrij, ook de Zwarte Cross is hier voor de allereerste keer gehouden in het weiland naast de boerderij. We moesten het doen met een invaldrummer, want Hinke was geblesseerd aan zijn hand. Dat kwam door zijn andere grote hobby!

Ons allereerste optreden met HIK was op 17 april 1999 bij een kameraad op de verjaardag, bij Ronald Oortgiesen aan de Zomerweg in Drempt. Ik weet het nog precies. We zijn er met de tractor en wagen heen gereden en we speelden op de platte wagen. We kenden toen drie nummers die we drie keer of zo hebben gespeeld: *Op vakantie, Dronkemanssolo,* en *Fiets van de deale. Op vakantie* is een vertaling van het nummer *Basket Case* van Green Day, *Dronkemanssolo* is een instrumentaal nummer en de muziek van *Fiets van de deale* is gebaseerd op *Summer of '69* van Brian Adams. In het begin was het vooral veel lol maken. Later werd het wat serieuzer met twee keer in de week oefenen en leerden we onszelf nieuwe nummers aan.'
Arjan: 'In die tijd gingen we veel stappen en daarmee kwamen de optredens eigenlijk ook als vanzelf. Dan zeiden we: 'Wat zij doen op het podium doen, dat kunnen wij ook.' Dat werkte goed. We hebben onder andere bij de Radstake opgetreden en we zijn bij BNN op tv geweest in het programma *Moeilijk Kijken* in 2000. Hierbij werden wij en de band De Boswachters gevolgd tijdens een avondje stappen in de Achterhoek.'
Giovanni is er zes jaar geleden bijgekomen met zijn accordeon. Hoe is dat gegaan? Gio: 'Ik zat op een verjaardag en leerde daar Hinke kennen. Toen vroeg Hinke of ik zin had om een keer met hen mee te spelen voor de gein. Ik was een poosje gestopt, maar het leek me leuk om in een groep te spelen. Het klikte en ik ben gebleven.´ Hinke: ´Met de accordeon erbij kunnen we meer feestnummers spelen en voor nog meer gezelligheid zorgen. Dat is een goede zet geweest, eigenlijk door toeval, voor zover toeval bestaat.'

De naam

HIK is als volgt ontstaan: 'We wilden een korte krachtige naam voor onze band en ook geen Engelse naam die je aan het eind van de avond alweer vergeten bent. Toen zei Gorro (bijnaam van een van de leden van de voormalige band Jovink, red.):

HIK in de beginjaren, v.l.n.r. Sebastiaan Klaassen, Hinke Kok, Johan Kets (toenmalige manager), Ronald Hagen, Arjan Wullink

BAKKERIJ
Leo Ebbers
GH
Gewoon-Heerlijk!
Dorpsstraat 21 - Hummelo - Tel.0314 - 38 16 38
Turfstraat 4 - Zutphen - Tel.0575 - 51 38 27

DE GOUDEN LEEUW GROEP
"Voor iedere zorgvraag een passende oplossing!"
De Gouden Leeuw Groep
Wonen met zorg
Zorghotels
Thuiszorg
Dagverzorging
Restaurants
Vakantie met zorg
Kijk voor informatie op onze website !
T: 0314 - 62 82 00
www.degoudenleeuwgroep.nl

HET PLATEAU
Heerlijk koud buffet met tapas - 10 personen € 160,-

KEURSLAGER
De Worstepinne,
Ooipoortstraat 30, Doesburg
Tel. 0313-472314
info@worstepinne.nl
www.worstepinne.nl
Zie ook onze kerstfolder op de site

Gerritsen
GRAFMONENTEN

Gerritsen Grafmonumenten
Zutphen-Emmerikseweg 103C
7223 DB Baak
Tel: 0575 82 09 88
E-mail: info@gerritsengrafmonumenten.nl
www.gerritsengrafmonumenten.nl
Van begin tot het einde...

Apparaat stuk?
Wij helpen u graag!
Als er onverhoopt iets mis gaat met uw wasmachine, droger of vaatwasser, dan kunt u rekenen op onze eigen technische dienst. Onze monteur komt bij u thuis om uw reparatie vakkundig uit te voeren. Mocht uw apparaat niet ter plekke gerepareerd kunnen worden, dan regelen wij graag een leenapparaat voor u.

Expert Eliesen
Baak, Zutphen Emmerikseweg 46, (0575) 551000
Hengelo (Gld), Kerkstraat 2, (0575) 464261
Zutphen, Nieuwstad 45, (0575) 543202
expert

De mannen van HIK proosten op hun vijfjarig jubileum. Dat hebben ze gevierd met optredens in hun feesttent aan de Zelhemseweg, 2004

'De kratläögmakers', maar dat was veel te lang. Wat gebeurt er daarna? Juist je hikt. Toen wisten we het meteen, HIK moest het worden! En zo is het gekomen. Sommigen dachten dat het stond voor Hummelo's Intelligenten Koor, maar dat was een grapje.' Alweer Arjan die hier aan het woord is. Hij doet niet voor niets de aankondigingen en verbindende teksten.

Muziek

Elke woensdagavond is het vaste prik en komen ze samen in hun honk aan de Broekstraat. De heren schrijven zelf ook nummers met eigen teksten en muziek. Sebastiaan: 'We hebben in 2018 een eigen nummer uitgebracht dat we bij Dick Kemper in de studio hebben opgenomen: *Laot ow lekker gaon*. Daar hebben we een paar dagen keihard aan gewerkt en binnenkort willen we een tweede eigen nummer uitbrengen. Als we meer tijd hadden, zouden we meer nummers zelf willen schrijven, maar daar treden we net iets te veel voor op. We spelen covers die we een eigen draai meegeven, we leggen onze eigen accenten. Onze cd hebben we in 2004 uitgebracht, met nummers als *Dreutjeskearl* en *Tied um los te gaon*. We kunnen alles spelen, maar misschien is dat ook onze valkuil. Misschien moeten we ons wel iets meer specialiseren.'
Ze treden ongeveer één keer in de twee à drie weken op, in totaal zo'n 25 optredens in het jaar. Daar zijn ze best tevreden mee, want er is veel concurrentie. Er is ook wel eens een jaar geweest met wat minder optredens, maar oefenen hebben ze steeds elke week gedaan.
Sebastiaan: 'Als we optreden hebben we er een geluidsman bij met professioneel licht en geluid, dat staat op nummer één voor ons. Het geluid moet goed zijn, geen rondzingende hoge tonen of te zware bassen. Die kosten maken we, want we willen dat het goed klinkt en wat er overblijft, is voor de pot. We kunnen dus overal spelen van huiskamer tot grote zaal. We spelen muziek van Boh Foi Toch, sommige nummers van Normaal, nummers van AC/DC en ook een hit van Jan Smit.'
Ze schakelen moeiteloos over van de Nedersaksische taal (het Achterhoeks dialect), naar Algemeen Beschaafd Nederlands en het Engels en weer terug. 'We warmen het publiek vaak op met de nummers *Beernd van Kuperi-j* en *Geef mien bier 's an*. Maar dat ligt natuurlijk aan het publiek en de setting. Het komt altijd goed met onze optredens.'

Inspiratie

Hun voorbeelden zijn Boh Foi Toch, Jovink, Rowwen Hèze, Normaal en The Mavericks (tex mex muziekstijl). Voor Sebastiaan is ook Herman Brood een bron van inspiratie. Dat geldt niet voor iedereen, maar dat hoeft ook niet. Gio: 'Deze muziek spreekt ons het meest aan. Zij hebben nummers die wij leuk vinden om te spelen en waarmee we de feestgangers kunnen vermaken. Een mooi feestje bouwen samen. Onze mooiste optredens zijn de optredens waarbij we veel wisselwerking hebben met het publiek.'

Vrienden

De bandleden zijn al lang vrienden en vullen elkaar goed aan. De een is een prater, de ander wat meer beschouwend van aard. Bandleden met ambities en bandleden die alles leuk vinden. Ieder heeft daarnaast een eigen functie. 'We zijn soms ook wel vijf *eigenwiezen*. Wat soms helpt, is het vetorecht dat ieder bandlid heeft. Als we het ergens niet over eens worden, dan zetten we dat in. Dan houden we erover op en is het afgedaan. Zo komen we samen een heel eind, anders houd je het ook geen twintig jaar vol', aldus Arjan.

Plannen

Wat zijn de verdere ambities van HIK? Sebastiaan: 'We willen binnenkort een eigen nummer uitbrengen. We hebben zelf de tekst geschreven en de muziek erbij gemaakt, dat ligt op de plank om te gaan doen. Verder hopen we heel lang veel schik te maken, aansprekende muziek te maken en het publiek te vermaken. Het zou ook leuk zijn als we nog eens een keer op een wat groter podium kunnen optreden. Dat is toch wel een wens.'
'De regeldingen rondom de optredens hebben we de laatste jaren zelf erbij gedaan. Het zou fijn zijn als we die in andermans handen kunnen leggen want dat kost veel tijd. En ook willen we meer publiciteit maken, dat wordt ook een taak van de nieuwe manager. We hebben een Facebook pagina, die verder uitgebouwd kan worden. Dat geeft voor ons de ruimte om meer met de muziek bezig te zijn, want we zijn nog steeds aan het groeien', verwoordt Hinke de gezamenlijke doelstelling.
HIK is een serieuze band met gezonde ambities, maar het belangrijkst vinden de vrienden dat ze veel schik hebben en dat ze nog heel lang door kunnen gaan met muziek maken.
Op naar de volgende 20 jaar!

Optreden tijdens Velswieks feest in september 2018

Tekst: Henk ten Zijthoff
Foto's: Wim van Hof

Begint eer ge bezint!

Twee jaar geleden kochten Kees (71) en Bertie (70) de Lind van Wijngaarden-Ledeboer hun huis aan de Monumentenweg in Hoog-Keppel. Inmiddels zijn zij ingeburgerd in het dorp en leveren zij een zeer actieve bijdrage aan de kleine dorpsgemeenschap. Tijd om een bezoek te brengen aan dit ondernemende echtpaar met hun bijzondere lijfspreuk: begint eer ge bezint!

Hoe kwamen jullie in Hoog-Keppel terecht?

'Heb je een paar uur tijd?', lacht Kees om meteen met Bertie letterlijk van wal te steken op de vraag. 'Laten we maar bij 't begin beginnen.'

Niets boven Groningen!

De liefde voor elkaar ontstond in de zestiger jaren in hun studententijd in Groningen. Hij studeert daar geneeskunde en zij psychologie. Kees komt uit Scheveningen en Bertie uit Wierden.

Ze zijn lid van dezelfde studentenvereniging en ontmoeten elkaar bij de Groninger Studenten Zeilvereniging *Navigare Necesse Est*. Bertie is een goed zeilster: 'Mijn vader was fabrieksdirecteur in Twente en bracht de liefde voor het zeilen aan mij over. Dat kwam zo: hij had een houten sloep in Eefde. Daar maakte hij mijn moeder het hof als ze aan boord waren. Maar in 1944 werd zijn sloep door de Duitsers gevorderd. Mijn vader wilde daarna nooit meer een eigen schip hebben. Maar hij stichtte in Almelo aan het Twente-Rijnkanaal (zijtak Almelo) een jachthaven en een watersportvereniging. En daar leerde mij hij zeilen. Eerst in een zelfgebouwde zeilkano, wat later in een Polywood.'

Op het Paterwoldsemeer wordt in die vrolijke studententijd heel wat afgezeild door Kees en Bertie. En ook op de Friese meren. Het water blijkt hun wederzijdse passie. Als Kees klaar is met zijn opleiding moet hij als dienstplichtig arts het leger in. Hij wordt op de luchtmachtbasis Twente geplaatst. Bertie heeft na drie jaar psychologie genoeg van de wetenschap en schakelt over naar een studie waar ze beter met haar creativiteit uit de voeten kan. Het wordt mo handvaardigheid. Ze zijn dan al getrouwd en hebben een dochter en twee zoons. Als Kees klaar is met de dienstplicht neemt hij een huisartsenpraktijk over in het Noord-Groningse Wehe-den Hoorn. Bertie runt de apotheek. Lauwersoog en de Waddenzee liggen op een steenworp afstand. Ze kopen een platbodem en de vrije tijd brengen ze uitsluitend door op het wad. Droogvallen, de eilanden worden bezocht. Ze kennen na 20 jaar het wad op hun duimpje.

En daar werden jullie 65?

Ze schateren. Kees: 'Welnee joh! Ik werd na een jaar of wat een beetje onrustig van het huisartsenbestaan. Mijn medische interesse lag vooral bij bevallingen en bij ongevallen. Die bevallingen kwamen in de praktijk steeds minder voor door de reorganisaties rond de kraamzorg. Langs de kust gebeurde er wel eens wat: ernstige ongevallen in het verkeer maar ook op het wad. Ik ontdekte dat ik goed tegen de hectiek rond zware ongevallen was opgewassen en goed werk kon doen. Maar

dat ik op dit vlak te weinig uitdagingen in mijn praktijk had. We besloten toen in een paar uur tijd: we gaan stoppen en we verkopen de praktijk. Wat daarna komt zien we dan wel.'

Dat was nogal een stap.

Ze kijken elkaar aan: 'Eerlijk gezegd stonden we er niet heel erg bij stil. Mogelijk is toen onze lijfspreuk ontstaan: begint eer ge bezint. Kees: 'Ik kon terug naar de Luchtmacht, maar die militairen zijn allemaal hartstikke gezond en ik zag er onvoldoende uitdaging. Het lukte om een opleidingsplaats in Rotterdam in de anesthesie en IC (Intensive Care) te bemachtigen'. Bertie vult hem aan: 'We besloten meteen om te verkassen naar het westen. Kees kon na zijn opleiding toetreden tot de maatschap anesthesie in Leiden en bleef dat werk daar 20 jaar doen. We woonden in Den Haag, Oegstgeest en Leiden. In totaal verhuisden we 22 keer. Kees had zijn werk en ik had mijn werk. Allerlei baantjes heb ik gehad: verkoopster in winkels, oppasdiensten enzovoorts. En daarnaast probeerde ik mijn creatieve kant te ontwikkelen. Ik studeerde af aan de Koninklijke Academie voor beeldende kunsten in Den Haag en werkte drie jaar keihard als kunstenaar. En met redelijk succes. Tot we op een bepaald moment samen een glas wijn dronken en concludeerden: we zien elkaar eigenlijk niet zo veel meer. Willen we zo met elkaar verder leven? De conclusie was: nee, dat willen we niet. De kinderen studeren en zijn het huis uit. We gaan het met z'n tweetjes maar weer eens anders doen.'

En toen?

Kees: 'Het zeilen heeft ons heel veel gebracht. We kennen veel mensen in deze wereld. In 1997 konden we een oude haringlogger kopen: de Lotos. Gebouwd in 1910. Er werd aanvankelijk mee op zee gezeild voor de haringvangst. In 1939 werd het schip verkocht aan een Noors bedrijf en het heeft daar 50 jaar gemotoriseerd dienst gedaan als vrachtvaarder. Tja, begint eer ge bezint. In drie jaar tijd hebben we de Lotos gerestaureerd en er weer een zeilschip van gemaakt. Bertie en ik volgden de opleiding aan de Zeevaartschool in Enkhuizen om kapitein te mogen zijn op ons eigen passagiersschip.' Bertie: 'We woonden op het schip en in de zomermaanden deden we groepsreizen langs de Europese kusten. Onze gasten hielpen mee om het schip te varen. Kees werkte in de wintermaanden als waarnemend anesthesist in ziekenhuizen in het westen en later in heel Nederland.' Kees grijnst: 'We deden de stuurmansopleiding in Enkhuizen en de arts die les gaf in Gezondheidszorg Aan Boord werd ziek. Of ik hem kon waarnemen. Dat was voor mij geen enkel probleem. Ik werd zodoende docent aan de Zeevaartschool. Een prachtige functie!'

Het Lotos-avontuur eindigde uiteindelijk?

Bertie: 'Inderdaad: we wilden het iets kalmer aan doen. We konden de Lotos verkopen. En we kochten een andere boot terug: de Hendrik. Gebouwd in 1924, 24 meter lang en voor vrachtvaart van bouwmaterialen ingezet in de Nederlandse wateren. Daar hebben we nog veel plezier aan beleefd. Kees was ondertussen afgezwaaid als anesthesist en we voeren met de Hendrik door heel Nederland. Als we met de auto op pad zijn dan zijn er maar weinig bruggen onderweg waar we niet een keer onderdoor zijn gevaren met één van onze boten!'

Maar euh, hoe komt Hoog-Keppel nu op jullie ruige pad?

Kees en Bertie zeggen het beiden tegelijk: 'Dat was op de A12 bij Veenendaal.' Kees: 'Berties broer en schoonzus woonden in Zutphen. Vrienden van ons wonen in Velp en een neef van mij in Hoog-Keppel'. Bertie: 'We waren in april 2015 een keer in de Achterhoek. Het weer was prachtig en de streek was zo ontzettend mooi. Op de terugweg naar huis en boot in het westen zeiden we bij Veenendaal: we verkopen de boel en zoeken een huis in de Achterhoek. We hadden in no-time kopers voor ons huis in Rotterdam. En toen gingen we op zoek naar een huis in de Achterhoek. Onze inboedel sloegen we op bij een verhuisbedrijf in Doetinchem en we woonden op onze boot de Hendrik op de Oude IJssel in Doetinchem. Op 8 augustus 2016 verhuisden we naar Hoog-Keppel. Ons leven aan boord was voorgoed voorbij.'

De Hendrik dus verkocht?

Kees: 'Ja, de Hendrik is verkocht en we namen afscheid van het varend bestaan. Mensen vragen wel eens of ons dat veel pijn heeft gedaan of nog doet. Nou, het was ontzettend leuk, maar we talen niet meer naar boten en het water. Wat wel leuk is, onze zoon woont in Finland en is professioneel zeekapitein geworden. Hij zat in de zeesleepvaart, maar ook hij maakte een mooie carrièreswitch. Hij is nu kapitein op de Gunilla: een Zweeds opleidingsschip. Met schoolklassen jongeren vaart hij op zee. De jongeren krijgen hun schoolvakken aan boord en leren al doende het zeilen op zee. Ze zijn nu (half oktober, red.) met de Gunilla in Cadiz. Kees: 'We kunnen de boot via de computer volgen en heel af en toe belt onze zoon mij als achterwacht als er medisch iets onduidelijks aan de hand is.' Bertie: 'Maar voor Kees en mij zijn sinds een paar jaar heel

Lotus

Hendrik

Bij Welkoop hebben we verstand van tuin & dier. Dat merk je meteen als je een van onze 150 winkels binnen loopt. We hebben alles in huis wat je nodig hebt voor de verzorging van je tuin en dier. Denk onder andere aan planten en zaden, tuingereedschap, recreatie- en werkkleding en -schoenen, dierenvoeding en -verzorging.

Een breed assortiment, eerlijke prijs, deskundig advies en service die nét een stapje verder gaat. Al onze medewerkers hebben hart voor wat ze doen. En dat zie je. Ontdek ons alvast op **welkoop.nl**

Tot snel in onze winkel!

Toldijk Zutphen-Emmerikseweg 35

andere dingen dan boten en water op ons pad gekomen: tuinieren en daarnaast in de weer met een boot? Dat is geen fijne combinatie!'

Hoe is Hoog-Keppel om te wonen?

'Zoals gezegd, we zijn 22 keer verhuisd. Maar echt waar, zoals we hier zijn ontvangen als nieuwkomers, dat hebben we nog nooit eerder meegemaakt. Wij vinden het hier heerlijk wonen. De dorpsgemeenschap is op een hele leuke manier hecht. We doen overal aan mee en zijn van harte welkom. Een volksfeest zoals hier in de gemeenschappen van Drempt, Hummelo en Keppel, dat hebben we nergens op deze manier meegemaakt. We golfen beiden op de Keppelse Golfclub, plukken vrijwillig druiven bij 't Heekenbroek. We zijn in de zomer vrijwilliger bij het Hessenbad en we zorgen voor 't bier voor de zaalsporters in de Hessenhal. En ik kan hier ook uit de voeten als radiozendamateur. Bertie: 'Onze tuin wordt ingericht als kwaliteitstuin met maximale aandacht voor insecten, planten en voor de bijen die in onze bijenkasten achter in de tuin worden gehouden. We oogsten de honing en verkopen die aan de straat. En als de tuin klaar is, ga ik mijn werk als kunstenaar weer oppakken. Ik ga weer tekenen zoals ik in Den Haag ook met redelijk succes deed.' Ze lacht: 'Ik heb al iemand gevonden die model voor mij wil zijn.' Kees vult aan: 'We zijn allebei lid van Slow Food Achterhoek. Dat is een afdeling van een internationale beweging die streeft naar eerlijk voedsel uit de buurt en van het seizoen, met respect voor de plaatselijke eetcultuur. Slow Food Achterhoek geeft ook lessen aan het ROC Graafschap College in Doetinchem. Jonge koks worden daarbij bewust gemaakt van wat de regio aan mooie producten levert.'

En het Hessenbad?

We hebben de afgelopen zomer echt genoten bij het vrijwilligerswerk daar. We haalden allebei ons diploma voor toezichthouder. Na 60 jaar weer op zwemles. Met ruim 70 man aan de slag om deze voorziening te behouden voor de dorpsgemeenschap. Prachtig! Net als al die vrijwilligers die de Hessenhal in bedrijf houden. Er is nog wel een puntje bij het Hessenbad: het aantal mensen dat toezicht mag en kan houden moet omhoog. Maar man, man, ik beschouw die kleine kinderen rond het familiebad al bijna als mijn eigen (klein)kinderen. Als je langs de kant van het zwembad zit voor assistentie bij het toezicht dan zie je welke overwinningen kleine kinderen op zich zelf aan het behalen zijn. Niet van de glijbaan durven… of misschien toch wel? Aarzeling, naar beneden klimmen of nu eindelijk eens flink doorzetten? Hoofd onder water: eng of toch maar eens proberen als andere kinderen het wel durven? Als waarnemer van kindergedrag viel er deze hele mooie zomer heel veel te genieten!'

Tekst: Rinus G.M. Rabeling
Foto's: familie Van Zadelhoff, Fred van Daalen en collectie Rinus G.M. Rabeling

Boerderij 'de Slonde' al vele eeuwen in Eldrik

We gaan naar de overkant van de Oude IJssel en verdiepen ons in de geschiedenis van boerderij 'de Slonde' aan de Eldrikseweg 3 in Eldrik. We hebben hier te maken met een van de oudere boerderijen in de voormalige gemeente Hummelo en Keppel. In dit gebied is er sedert vele eeuwen sprake van 'agrarische' bedrijvigheid. Van oorsprong vaak kleine (keuter)boerderijtjes, maar die regelmatig ook uitgroeiden tot een hoeve van grotere omvang.

Reeds op 12 maart 1366 (op sunte Gregorius' dach) oorkonden Jan Leering en Johan Claeusz, schepenen te Doesborgh 'dat Gysebert Ottenz. van Broeckhusen en zijn vrouw Hilla Leerings verkocht hebben aan Vrouwe Helewych, vrouwe van Voorst en Keppel, het goed Ter Slunde (ook wel Ghisenguet geheten), gelegen in de buurtschap Elderick. Eveneens op 12 maart 1366 Maart 12 beloven Gysebert van Broechusen Ottenz. als schuldenaar, Johan Leering en Gerad Boechaemer als borgen, het qoed ter Slunden, Gysenguet geheeten, gelegen in de buurschap Eldryck, te waarborgen aan vrouwe Helewych, vrouwe van Voerst en Keppel.
Op 9 april van datzelfde jaar (des naesten Donredaghes na Ambrosius' dach) oorkondt Willam Lansinc, richter te Dozeborch, dat Ghysebert van Broechusen Ottensz. en diens vrouw Hille Lerinx hebben verkocht aan vrouwe Helewyghe, het goed Ter Slunde, geheten Ghysengoed. Deze akte is dus de officiële bevestiging van de overeenkomst van 12 maart.
In 1383, op 9 april des Vrydages na onser Vrouwen Conceptionis (Maria Onbevlekte Ontvangenis, RR), erkent Helewich, vrouwe van Voerst en Keppel, gegeven te hebben aan de pastoor en de vicarissen van de kerk te Keppel het goed ten Luttiken Slonde in de buurschap Elderick, welke schenking door haar zoon Wouter, heer van Voerst en Keppel, wordt bevestigd.

We lezen in de akte van 1383 dat er blijkbaar ook een goed 'ten Luttiken Slonde' bestaat. Luttiken is oud-Nederlands voor klein. Is hier sprake van een andere boerderij of was destijds bij de geleidelijke verandering van de naam Ghisenguet naar Slonde nog sprake van een erg kleine boerderij? In latere jaren komt het ook veelvuldig voor dat wanneer er een opvolger op een boerderij kwam de 'oude' boer een klein boerderijtje in de nabijheid van de oorspronkelijke boerderij betrok. Ook nu zien we dat nog gebeuren, meestal is er in onze tijd dan sprake van een comfortabele bungalow. In 1804 vinden we nog dat de 'katerstede de Kleine Slong' door Engelbert Brugman en Teuntje Lucassen wordt verkocht aan Lammert Winholtz en zijn vrouw. Tot in het midden van de vorige eeuw stond tegenover de huidige Slonde nog steeds een boerderijtje dat 'de Kleine Slonde' heette. Het is omstreeks 1950 wegens bouwvalligheid afgebroken. Vermoedelijk is dus omstreeks 1400/1450 de grotere boerderij met de naam 'de Slonde' ontstaan.

Vierhonderd jaar bewoners van de Slonde

In de volgende eeuwen vinden we de Slonde vele malen in de Leenaktenboeken (zie kadertekst) van het Vorstendom Gelre en Graafschap Zutphen. We laten deze beleningen in de spelling van die tijd hieronder chronologisch volgen.

- Een goet geheiten Ter Slunde, in den kerspel van Keppel, in den buyrschap van Elderigh gelegen, tot Zutpensche rechten ontfinck:
- 1399, Gerrit van Heker;
- 1402, Gerrit van Heker, inclusief 6 morgen land in het kerspel van Hummelo;
- 1406, Gijsbert van Broikhuysen ontfinck dat goet tot Sluenden, gelegen in den kerspel van Keppelrekirck;
- 1413, Dederich van Bellinchoven ontfinck dat goet ter Sluenden met siinen tobehoren;
- 1423, Dererich van Bellinchoven als erve sijner moder;
- 1424, Derich van Bellichaven;
- 1460, Johan van Bellichaven;
- 1473, Johan van Bellichaven vernieuwt de eed;
- ?, Evert van Ulft erft dit leen van zijn dochter;
- 1531, (20 april) Agnes, weduwe van Reiners van Aeswijn;
- 1539, (15 februari) Agnes vernieuwt de eed;
- 1543, (23 oktober) Reíner van Aeswijn, erft dit van zijn moeder Agnes;
- 1556, (26 juni) Reiner van Aeswiin, vernieuwt de eed;
- 1558, (5 mei) Reiner van Aeswiin, erve sijnes vaders Reiners, onmundig, beleent Josina van Broichusen, zijn moder, met Johan van Knyppenborch tot hulder;
- 1560, (7 mei) Reiner van Aeswijn doet selver eedt;
- 1565, (9 april) Reiner van Aeswiin vernieuwt de eed;
- 1595, (25 juli) Reiner van Aeswiin vernieuwt de eed;
- 1621, (5 november) Anthoni van Aeswiin, heer to Brakell ende Sterkenborch, erve sines vaders Reinhards;
- 1646, (2 maart) Antoni van Asewjin, erve van sijnnes ooms Antonis;
- 1647, (9 april) Antoni van Asewjin laat zijn 'houwelixe vurwarden' met Margneta Torchs vastleggen;
- 1649, (1 juli) Antoni van Asewiin beleent zijn onmundig kind;
- 1669, (1 juli) Gijsbert van Matenes, heer tot Mathenes etc., beleent in voegen dit leen door het overlijden van vrouwe Antonette van Aeswijn op haar onmundige dochterken Judith Margriet van Maetenes ende van deselve op hem vererft is;
- 1670, (11 februari) Gijsbert van Mathenes, heer tot Mathenes, laat bovenstaande regeling vastleggen;
- 1671, (20 februari) Willem van Mathenesse, heer van Rasquert, onmundig, uyt cragt van bovenstaende dispositie beleent;
- 1741, (25 april) Jan Willem Scholten namens de Heeren Gedeputeerde Staten der graafschap Zutphen.

In het register van leengoederen in de graafschap Zutphen vinden we ook nog in de Provinciale Lheenen:

- 1696, Een goet genaemt Ter Slunde in den kerspell van Hummelo gelegen waarmede laest beleent is Willem van Mathenesse.
- 1697, Een goet genaemt Te Slunde in den kerspel Keppel, item 6 margen landts in het kerspell Hummelo gelegen van Willem Matenesse.

In het midden van de 17e eeuw, met name tussen 1643 en 1651 werd ook in onze regio de verponding ingevoerd. De verponding was een vorm van grondbelasting, die tussen de 17e en 19e eeuw in Nederland werd geheven. Op 1 oktober 1832 werd de verponding vervangen door de invoering van de grondbelasting die op het kadaster was gebaseerd. De gegevens die nodig waren om de hoeveelheid te betalen verponding voor een bepaalde eigenaar van onroerend goed uit te rekenen, werden opgetekend in zogenaamde verpondingskohieren.

Boerderij de Slonde vóór 1913. Van links naar rechts twee knechten (met fiets), dienstbode Aaltje Wesselink, het 'kleine knechtje', Jan Derk Pennekamp (geb. 1898), Derk Beumer (geb. 1868), Jo Beumer-Remmelink en Anna Pennekamp (geb. 1900)

Onderstaand een afbeelding van de regels uit dit kohier betreffende de Slonde. Er is sprake van ''t goet ter Slonden Geestlick'. Deze laatste toevoeging geeft aan dat er toen, na twee-en-een-halve eeuw, nog steeds een band was met de kerk in Hoog-Keppel, zoals hiervoor aangegeven (9 april 1383). Verder lezen we nog: 'huis, hof ende 4½ mergen lant op swaere gerve ende op d'helft thientbaer, grof ende small voer weidelant 57 mergen vrij gelt, moet de leijgraven mede opruimen…'
In de periode kort voor de verponding vinden we op 14 mei en 1 juni 1635 als bewoner (pachter) van de Slonde ene Evert Kerckhoff (overleden in 1666). De zes kinderen bleven voor een groot deel in Eldrik wonen. Dochter Wendel wordt in 1679 nog genoemd als wonende 'naast de Slonde'. Van ruim honderd jaar weten we dan niet wie de bewoner of pachter van de Slonde is.

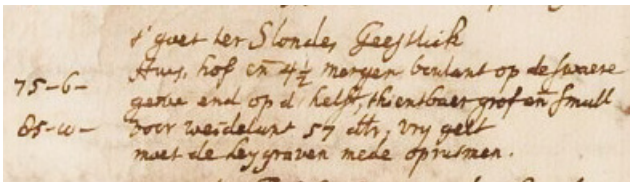
t' goet ter Slonde, Geestlick
Huis, hof en 4½ mergen lant op de swaere
75-6- gerve end op d' helft, thientbaer grof en small
85-10- voer weidelant 57 dtr, vry gelt
moet de leygraven mede opruimen.

Uitsnede uit het verpondingskohier 1643-1651

De volgende tweehonderd jaar
Met grote zekerheid is het goed, omstreeks 1811, in bezit gekomen van het huis Keppel (Werner van Pallandt). Een der eerste pachters was ene Kniesen. In het achterhuis van de boerderij bevindt zich een balk waarop behalve deze naam ook het jaartal 1841 vermeld staat.
Verder staat in ieder geval vast dat de hofstede in 1862 van huis Keppel werd gepacht door de familie Pennekamp. Zij kwamen van de boerderij Broekhuizen aan de Wehlsedijk, toen een soort modelbedrijf van Keppel. Jan Derk Pennekamp wilde graag een eigen veestapel. Omstreeks 1880 werd tevens de weide 'het Galeslag' aan de pachtakte toegevoegd.
Na zijn overlijden huwde zijn weduwe Johanna Helena Remmelink Derk Beumer. Volgens overlevering maakte Derk Beumer omstreeks 1913 afspraken met de pachtheer dat hij voor eigen rekening een nieuwe boerderij zou bouwen. De bestaande boerderij was dringend aan vervanging toe. Een klein deel van het oude achterhuis was nog in redelijke staat en bleef bewaard. Omstreeks 1930 bleek echter dat Beumer, goed van vertrouwen over gemaakte afspraken, het door hem gebouwde en betaalde huis niet in bezit had. De pachtheer wist van niks en verklaarde dat een en ander dan toch verjaard was en dat er ook geen eigendomsverklaring was. De erfgenamen van Derk Beumer waren het bezit van het huis dus kwijt…
De erfgenaam en opvolger op de Slonde was in die tijd weer een Jan Derk Pennekamp, de zoon Jan Derk en Christina Pennekamp-Wentink. Pennekamp zou later ook vele jaren wethouder van de gemeente Hummelo en Keppel zijn. In Hummelo is een straat naar hem genoemd. Hij was gehuwd met Hentje Gersen. Zij bleven wel op de Slonde wonen.
Hun dochter Jo (J.P.) trouwde in 1955 met Derk Jan van Zadelhoff. Zij werden de volgende bewoners van de Slonde.
De traditie ging verder toen in 1983 het agrarisch bedrijf en de bewoning van de Slonde werd voortgezet door zoon Jan

'Opa' Beumer (1869-1960) voor de door hem gebouwde Slonde

Derk van Zadelhoff en zijn vrouw Annie Fokkink. Jan Derk en Annie bleven tot 2006 op de Slonde.
Bij de voortzetting hierna door de familie Eugelink verdwenen na vele generaties de initialen D.J. en/of J.D.

De naam
In het begin van deze bijdrage hebben we kunnen lezen dat de Slonde in 1366 werd genoemd in combinatie met een oudere naam 'Ghysenguet'. Door het feit dat de toenmalige verkoper Gysebert Ottenz. van Broeckhusen was mogen we gevoeglijk aannemen dat de eerste boerderijnaam is afgeleid van zijn voornaam Gysebert. In het verleden werd deze oude naam nog heel vaak gezamenlijk met de nieuwe naam gebruikt.
Voor wat betreft de betekenis van die 'nieuwe' naam Slonde kunnen we ook alleen maar gissen naar een werkelijke betekenis. Vaak vinden namen met een zo hoge ouderdom hun oorsprong in bijvoorbeeld landschappelijke situaties of bodemgesteldheden. We moeten ons dan verplaatsen in het Eldrikse landschap van ruim zeshonderd(!) jaar geleden.
In de literatuur en diverse onderzoeken wordt via toponiemen (geografische begrippen) geprobeerd een verband te leggen met de oudst gevonden spellingen van een woord om tot een verklaring te komen.
Voor slunde(n) of slonde(n) vinden we in dat verband mogelijk een watergerelateerde verklaring. In die periode werd het huidige Eldrik regelmatig getroffen door overstromingen. De thans rustige (en gekanaliseerde) Oude IJssel kon in die tijd woest en wild tekeer gaan. Trad buiten zijn oevers, vormde vaak nieuwe beddingen en creëerde wielen, een soort overblijfsel van een dijkdoorbraak. Deze wielen, die ook kolken werden genoemd, kwamen in een soms erg kleine en verlande vorm voor de ruilverkaveling nog steeds voor, nu minder. De Slonde ligt op een niet al te hoge terp die ongetwijfeld al in vroeger tijd is opgeworpen ter bescherming tegen het hoge water.
Taalkundigen geven aan dat in het Middelnederlands van

die tijd diepe kolken ook vaak 'slonden' of 'slunden' werden genoemd. Het komt onder andere van een keel of gapende muil, zie ons huidige woord verslinden. Een kolk of poel met 'afgrond', laaggelegen, drassige gronden of met water gevulde laagten. Of deze theorie klopt? We zullen het nooit met zekerheid weten!

De Slonde in onze tijd

Het huidige complex van de Slonde heeft in het kader van de gemeentelijke lijst een monumentenstatus. Het geheel ís van architectuurhistorische waarde als voorbeeld van een hallehuisboerderij met dwarshuis waarvan het achterhuis dateert uit de negentiende eeuw terwijl het later geplaatste dwars- of voorhuis dateert van begin van de twintigste eeuw (1914). Tegen de linker zijgevel van het aan die zijde verbrede achterhuis staat een bijschuur die samen met een rechtsachter gelegen stoltenberg deel uitmaakt van het boerderijcomplex. In de beschrijving lezen we onder andere: Het voorhuis van de boerderij is van een type dat veelvuldig in de regio en de directe omgeving voorkomt (zie in Eldrik bijvoorbeeld ook IJsselweg 5 (Siebieverden) en Elrikseweg 33 (de Braak). Het dwarshuis is onder zadeldak met wolfeinden gedekt met pannen en heeft twee schoorstenen op de nok. De voorgevel is symmetrisch met een verhoogde middenpartij onder dwars zadeldakje. In de middenpartij zit een voordeur onder segmentboog met siermetselwerk in het boogveld waarboven een zolderschuifraam onder rondboog met siermetselwerk in het boogveld. Ter weerszijden van de middenpartij zit een venster met zesruits schuifraam onder segmentboog met siermetselwerk in het boogveld. De linker en rechter geveldelen worden aan de bovenzijde afgesloten met een gepleisterd fries waarboven goot op gootklossen.
De linker zijgevel heeft vier onregelmatig verspringende vensters van verschillende afmetingen en types; tegen de gevel staat een zwengelpomp. De rechter zijgevel is harmonisch vormgegeven met een symmetrische indeling van twee vensters onder segmentboog met siermetselwerk in het boogveld en met zesruits schuiframen waarboven een venster met zesruits schuifraam onder rondboog met siermetselwerk in het boogveld.
De achtergevels van achterhuis en de bijschuur hebben de gebruikelijke symmetrische indeling van deeldeuren, staldeuren en gietijzeren deelraampjes en hooiluik (alleen in achterhuis). Het zadeldak met wolfeinden van de bijschuur is - evenals het linker dakvlak van het achterhuis - gedeeltelijk met riet (bovenste helft) en deels met pannen gedekt.
De stoltenberg heeft een steil, zeszijdig dak met golfplaten gedekt. De aangekapte schuuruitbouwen van de stoltenberg zijn gedekt met oudhollandse pannen.
Het complex is van cultuurhistorische waarde als voorbeeld van een boerderij met dwarshuis dat qua structuur en vormgeving vaker voorkomt in de regio. Bovendien maakt de boerderij deel uit van de agrarische bebouwing in het buitengebied en draagt deze als zodanig bij aan de instandhouding van het oorspronkelijke karakter van dit gebied.

De Eldrikseweg omstreeks 1965 met op de achtergrond de Slonde

De Slonde vanuit de lucht in 1999, rechts boven op deze foto is de plek nog waarneembaar waar de Kleine Slonde ooit heeft gestaan.

Wat is het leenstelsel en wat zijn leengoederen

In het begin van deze bijdrage hebben we een overzicht opgenomen van de gegevens die we hebben aangetroffen in de leenakteboeken van het Vorstendom Gelre en het Graafschap Zutphen. Wat zijn eigenlijk leengoederen?
De begrippen leengoed, leenman, leenheer en belening zijn moeilijk te doorgronden. Toch heeft het leenstelsel tot 1795 een grote rol gespeeld in de agrarische geschiedenis van de Achterhoek.
Landbouw en veeteelt vormden in de middeleeuwen de belangrijkste bronnen van bestaan. De boeren beschikten meestal niet over eigen grond. Deze was in handen van grootgrondbezitters, de leenheer. Dit zogenaamde leenstelsel voert terug tot in de Karolingische tijd (circa 650-850).
Na eeuwen van gebrekkig overheidsgezag kwam onder Frankische vorsten als Karel de Grote een nieuwe staatsstructuur in Europa tot stand. Centrale en lokale machthebbers wisten bondgenoten aan zich te binden door hun land in bruikleen te geven. De opkomst van dit feodale stelsel bracht belangrijke veranderingen teweeg. Het voorheen sporadisch voorkomende grootgrondbezit begon de overhand te krijgen. Bijna alle in die tijd aanwezige boerderijen waren feodale goederen, eigendom van grootgrondbezitters.

Leengoederen

De heren die de macht hadden verworven, omringden zich met vertrouwelingen aan wie zij militaire en bestuurlijke taken toevertrouwden. Die werden beloond met grond en bepaalde voorrechten en kregen deze als leenman in leen, waarbij zij dus niet het eigendom verwierven. Dat bleef bij de leenheer, die zijn leenmannen bescherming bood. Als tegenprestatie moesten de leenmannen het gezag van hun heer erkennen en hem trouw beloven. De leenmannen konden op hun beurt, met toestemming van de heer, hun leengoederen opnieuw aan derden belenen. Zo werd de leenman leenheer en de nieuwe bezitter leenman. De boer die een leengoed bewerkte was in feite pachter van de leenman.

Op internet vinden we uitgebreide informatie op: http://www.fransscholten.nl/leengoed/.

Bohyl, thuis in boom-, groen- en landschapsverzorging

Bomen verwijderen, stronken frezen, hout versnipperen, bosbeheer, haardhout maken, tuinen aanleggen, bestraten, hekwerken maken, snoeien. Hummeloër Bonne Hylkema is op het gebied van boom-, groen- en landschapsverzorging van alle markten thuis.

Aan de rand van Hummelo ligt op een prachtige locatie aan de Loenhorsterweg het bedrijf van Bonne Hylkema. Dit is de plek waar hij opgroeide en waar zijn ouders al jaren camping De Graafschap runnen. En precies daar begon zijn liefde voor groenverzorging vertelt Bonne. 'Vroeger deed ik vaak het tuinonderhoud van de seizoensgasten op de camping. De vraag daarnaar groeide en het buitenleven trok me enorm aan. Dus zodra het kon, ben ik voor mezelf begonnen.' Zijn praktijkervaring, zijn opleiding en zijn stage bij Landgoed Keppel waar hij kennis maakte met bosbouw, maakte hem al snel breed inzetbaar. Het machinepark dat hij in de loop der jaren heeft opgebouwd, helpt daar natuurlijk bij. 'Ik wil graag alles zelf kunnen en heb daarom alle denkbare machines aangeschaft. Loonwerkers in de omgeving bellen mij vaak voor een machine. Die krijgen ze natuurlijk maar wel met mij erbij want ik ben er heel zuinig op.'

Van tuinaanleg tot boomverzorging

Bohyl werkt voor zowel particulieren als bedrijven. Voor bedrijven verzet hij veel grondwerk. Bij particulieren bestaat zijn werk vooral uit tuinaanleg. 'Als je een nieuwe tuin wilt, schakel ik een ontwerper in. Ik heb een goed contact met een ontwerper van natuurlijke tuinen en met een van moderne, strakke tuinen. Zij maken het ontwerp en ik kan het vervolgens volledig aanleggen.' Bestraten, beplanten, schuttingen plaatsen, van hedera of hout, een gevlochten hekwerk. Bonne voert het heel nauwkeurig uit want hij wil een uiterst tevreden klant. In veel straten van Drempt, Hummelo en Keppel heeft hij tuinen aangelegd. Ook bomen verzorgen of juist kappen is mogelijk. 'Bomen die niet vrij kunnen vallen, kan ik probleemloos verwijderen, versnipperen, er haardhout van kloven met de zaagkloofmachine.' Onlangs kapte Bonne bij Chuck van de Vlasakker in Hummelo nog een 130 jaar oude rode beuk. 'De boom was 35 meter hoog en 1.77 meter in doorsnede en aangetast door zwammen. Dan is kappen echt noodzaak en dat is gelukt.'

Bohyl
Boom-, groen- en landschapsverzorging

Loenhorsterweg 7E, 6999 DT Hummelo
T: 06- 22 21 78 13 - M: info@bohyl.nl
I: www.bohyl.nl

Beleef de kick van flyboarden!

In krap drie jaar tijd heeft Flyboard Gelderland al diverse shows gegeven en honderden personen laten kennismaken met flyboarden. 'Wij kunnen het gas zo bedienen dat iedereen stabiel blijft staan op de flyboard en al snel stunts kan maken. En voor je het weet, ben je ook verslingerd aan deze gave sport.'

Hummeloër Bonne Hylkema was altijd al gek van water en watersporten. 'Wakeboarden en waterskiën had ik al wel eens gedaan en vond ik super leuk om te doen. Maar toen ik voor de eerste keer ging flyboarden was ik helemaal verkocht. Wat een kick om meters hoog boven het water uit te komen.' Bonne kwam erachter dat flyboarden in Nederland behoorlijk uniek is. Samen met zijn neef Jochem Bosz begon hij daarom drie jaar geleden Flyboard Gelderland. 'Vroeger moest je naar de kust rijden om in ons land te kunnen flyboarden maar wij gunnen iedereen zo'n belevenis bijvoorbeeld bij een teamuitje of vrijgezellendag. Op Camping De Veerstal in Lathum hebben we twee flyboards beschikbaar en kan iedereen van ongeveer april tot en met september kennismaken met deze gave sport.'

Op zoek naar een origineel cadeau voor Kerst?
Wij hebben ook cadeaubonnen!

Flyboarden is een spectaculaire watersport waarbij je met behulp van een speciale waterscooter kan zweven boven het water. 'Jochem en ik besturen de waterscooter en wanneer we gas geven, wordt er water aangezogen dat normaal zou zorgen voor het verplaatsen van de waterscooter. Maar door de slang die aangesloten is op de waterscooter, gaat dit water naar de uitlaatpunten van de flyboard. Door de kracht waarmee dat gebeurt, gaat de flyboard omhoog en kun je opstijgen uit het water. De meesten kunnen dit al na 10 minuten. Je kunt op die manier stunts uithalen zoals duiken als een dolfijn of vliegen tot ongeveer vijftien meter boven het water. Dit gevoel van vrijheid en de enorme kick die dit geeft, wil je blijven voelen', legt Bonne uit.

30 minuten flyboarden =
10 minuten theorie + 20 minuten flyboarden
Voor slechts 49 euro per persoon.

FLYBOARD GELDERLAND

Marsweg 12, 6988 BM Lathum
T: 06- 22 27 93 45
M: info@flyboardgelderland.nl
I: www.flyboardgelderland.nl
Volg ons op Facebook

Wij zijn verzekerd via HISWA.

Rietdekkersbedrijf
Jan Jansen

Voor al uw reparaties, onderhoud & nieuwbouw
Bel voor een gratis afspraak of advies

Beekstraat 11 • Toldijk • 06-23628732
janjansenrietdekker@outlook.com

observatie camera's
poortaandrijvingen
intercominstallaties
alarminstallaties

SLIM BEKEKEN!

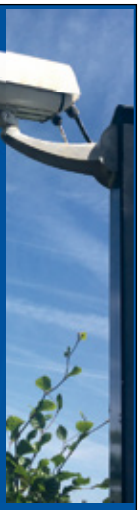

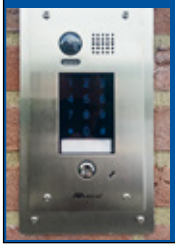

T&I
Installatiebedrijf T&I
Keijenborgseweg 30
7021 LW Zelhem
T (0314) 641 717
E info@installatiebedrijfti.nl
I www.installatiebedrijfti.nl

Ceciel Bremer
Kruijsakker 12
6996 DL Drempt
T 0313 47 28 05
06 - 154 453 41
E info@cbthuisintaal.nl
I www.cbthuisintaal.nl

cbthuis in taal

Professioneel, persoonlijk en snel

Tekstschrijven
Heb je hulp nodig bij de tekst van je website? Wil je een folder of advertentie van jouw bedrijf? Ik schrijf jouw tekst met een persoonlijke insteek.

Redactie
Wil je graag dat iemand jouw scriptie, verslag of artikel controleert op spelling en zinsopbouw? Ik ga voor je aan de slag en je krijgt een prettig leesbare tekst retour.

Uw verdriet kunnen wij niet wegnemen... wél de zorg van de uitvaart

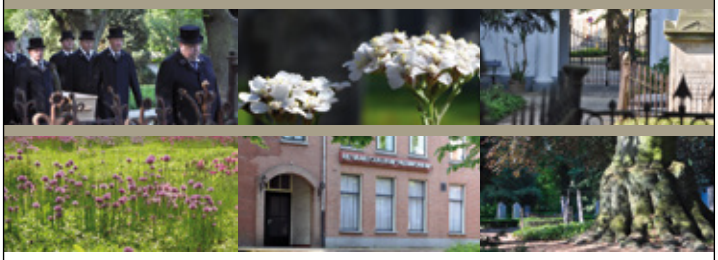

Dag en nacht bereikbaar via tel. 0313-474909
Het maakt niet uit of en waar u verzekerd bent.

Rouwcentrum: Meipoortstraat 74, Doesburg
Inlichtingen en adm.: Tel. 0313-475787 | info@patrimoniumdoesburg.nl

Uitvaartverzorging
Patrimonium Doesburg

(Tid Nardus)

www.patrimoniumdoesburg.nl

Samenstelling: Rinus G.M. Rabeling
Foto's: Rinus G.M. Rabeling

Zes jongeren over…
hun kerstvakantie

We zitten inmiddels midden in de sfeervolle decembermaand. Iedereen vult de periode rond de feestdagen op zijn of haar eigen wijze in. We hebben dit keer 6 jonge inwoners gevraagd om te vertellen hoe zij hun kerstvakantie doorbrengen.

Mathilda Bakker (13), Hoog-Keppel – Ludger College Doetinchem

'Ik heb veel zin in de kerstvakantie. Het is altijd een gezellige tijd. We vieren dan Kerst met de hele familie. De familie van mijn moeder zie ik niet zo vaak, want die wonen ver weg, maar met de feestdagen zijn we altijd samen. Op kerstavond gaan we meestal naar een kerstviering in de kerk. Toen ik jonger was, speelde ik vaak mee in het kerstspel, maar nu niet meer.
Op 30 december is mijn zus Marie jarig. We steken dan alvast wat vuurwerk af in de avond en eten lekker oliebollen. We kopen ieder jaar oliebollen bij verschillende bakkers en winkels in de buurt en dan proeven we welke we de lekkerste vinden en die kiezen we dan. Dit jaar wordt het extra leuk, want we gaan overnachten in het plaatsje Valkenburg in Limburg. Oudjaarsavond zijn we meestal in Hoog-Keppel. Vanaf de zolderkamer hebben we mooi uitzicht op het vuurwerk in Drempt.
Waarschijnlijk ga ik in de vakantie ook nog logeren bij een vriendin of naar de film. Maar ik ga vooral iedere dag uitslapen en lekker uitrusten, want we hebben de afgelopen tijd heel veel toetsen gehad op school.'

Tygo Katgert (15), Voor-Drempt – Metzo College Doetinchem

'Ik zit in het 3e jaar van het Metzo College en volg de opleiding HBR, dat staat voor Horeca, Bakkerij en Recreatie. In mijn vrije tijd voetbal ik bij HC '03 JO-15 2 in een gezellig en leuk team, en sinds kort werk ik op de woensdag- en vrijdagavond bij AH in Doesburg als vulploegmedewerker.
In de kerstvakantie hoop ik meer uren te kunnen werken zodat ik extra geld kan verdienen om leuke dingen te doen en te kopen. Ook slaap ik graag uit en speel ik graag FIFA 19 op de Playstation, ook daar gebruik ik dus mijn kerstvakantie voor. De kerstdagen zelf vier ik samen met mijn familie en met Oud en Nieuw knallen we natuurlijk het oude jaar uit met lekker veel vuurwerk. Hierbij wens ik iedereen gezellige kerstdagen en een gelukkig 2019!'

Melissa ter Horst (16), Achter-Drempt – Metzo College Doetinchem

'Met Kerst gaan we altijd naar mijn opa en oma's en daar zijn we dan met de hele familie of we waren zijn op skivakantie. Dit jaar ben ik thuis en gaan we gezellig met z'n allen gourmetten.
Op Eerste Kerstdag zijn we met z'n allen thuis en gaan we 's avonds cadeautjes uitpakken die onder de kerstboom liggen. Op Tweede Kerstdag weet ik nog niet precies wat ik ga doen.
Tussen Kerst en Oud en Nieuw moet ik veel werken. Rond Oud en Nieuw bakt mijn moeder altijd oliebollen en help ik haar daar wel eens mee. Met Oud en Nieuw gingen we altijd met de vriendengroep van mijn ouders vuurwerk afsteken, maar dit jaar weet ik nog niet wat ik ga doen.'

Dickens in Bronkhorst

Het jaarlijks terugkerende winterfestival Dickens in het kleine stadje Bronkhorst vindt dit jaar plaats op zaterdag 15 en zondag 16 december van 11.00 uur tot 18.00 uur. De nostalgische tweedaagse waarin zowel jong als oud de tijd van de befaamde Charles Dickens herleeft, staat bol van zang, toneel en kerst waarbij het unieke poppenspel Scrooge en Marley zeker niet ontbreekt.

Met een stadsomroeper, straatschoffies die kattenkwaad uithalen, schoorsteenvegers en welgestelde echtparen wanen bezoekers zich in de 19e eeuw vanaf het eerste moment dat zij het met klinkers bestrate oude stadje binnenwandelen. De muziek van diverse koren en de Steenderense midwinterhoornblazers in combinatie met de zoete geuren van appelbeignets, warme chocolademelk en glühwein prikkelen de zintuigen en zorgen voor dat warme kerstgevoel. Voor de kinderen is er een nostalgische zweefmolen en een spellenwagen naast de kapel. Verlichte dennenbomen, vuurkorven, een kerststal met echte ezels en een kleine kerstmarkt maken het winterfestival compleet.
In de prachtige kapel van Bronkhorst wordt het poppenspel Scrooge en Marley, gebaseerd op het geliefde kerstverhaal A Christmas Carol van Charles Dickens, maar liefst zes keer gespeeld: zaterdag om 13.00 uur, 15.00 uur en 17.00 uur, zondag om 12.00 uur, 14.00 uur en 16.00 uur.

De voorstelling duurt 60 minuten en is geschikt voor kinderen vanaf zes jaar. Toegangskaarten zijn verkrijgbaar voor 8 euro per persoon. Voor kinderen tot en met 12 jaar is de prijs 5 euro. Vooraf bestellen kan telefonisch via 0548-61 56 74 of per e-mail via poppenspel@scrooge-marley.nl. Voor meer informatie, zie www.scrooge-marley.nl.

Toegangsprijs en parkeren
De toegang tot het winterfestival bedraagt 2 euro voor iedereen vanaf 12 jaar. Parkeren kan gratis bij sporthal Het Hooge Wessel in Steenderen. De route naar de parkeerplaats wordt met borden aangegeven. Vanuit daar is het een kwartier lopen naar Bronkhorst maar gratis mee- en terugrijden met een nostalgische autobus mag ook.

Dickens in Bronkhorst wordt georganiseerd door het Ondernemersgilde Bronkhorst.

Proef de sfeer van lang vervlogen tijden! In het hart van Bronkhorst, het kleinste stadje van Nederland, is het sfeervolle Hotel Restaurant Herberg de Gouden Leeuw gevestigd, één van de mooiste en oudste stadsboerderijen van Nederland. De drie afzonderlijke monumentale panden: de burgemeesterswoning uit 1575, de stadsboerderij uit 1650, en de rosmolen uit 1750 zijn geheel gerenoveerd en gemoderniseerd, zodat ze als een echte herberg een warm en modern onderkomen biedt aan haar gasten!

Herberg De Gouden Leeuw
Bovenstraat 2, 7226 LM Bronkhorst
info@herbergdegoudenleeuw.com
(0575) 45 12 31
www.herbergdegoudenleeuw.com

Kaarsenmakerij Bronkhorst
Uilenhoek 1, Bronkhorst

Welkom in onze kaarsenmakerij. Zie hoe de kaarsen gemaakt worden. Laat u verrassen door de mooie plek en de bijzondere cadeau artikelen.
Open woensdag t/m zondag 10-17 uur
www.kaarsenmakerijbronkhorst.nl

Jasmin Oberacher (17), Eldrik – Graafschap College Doetinchem

'Mij is gevraagd om een stukje te schrijven over hoe ik Kerst en Oud en Nieuw doorbreng. Ik vind het lastig hierover te schrijven aangezien ik Kerst in mijn geboorteland vier.

Heiligen Abend is in Oostenrijk erg belangrijk. De kerstboom wordt pas 24 december opgezet (niet zoals in Nederland al weken van te voren). Voor de feestdagen worden veel kerstkoekjes gebakken. Wij gaan rond de avond naar de kerk, om het kerstspel te zien dat de schoolkinderen opvoeren. Daarna gaan we naar oma waar het Christkind is geweest en cadeautjes heeft gebracht. Wanneer het belletje wordt geluid, gaan we naar de kerstboom en worden de cadeautjes uitgepakt. De dagen tussen Kerst en Oud en Nieuw worden voornamelijk besteed aan skiën en gezellige dingen met de familie.

Met Oud en Nieuw zijn we weer terug in Nederland. Op Oudjaarsdag wordt er 's middags in de buurt met carbid geschoten en is er een stamppotbuffet. Rond middernacht komen we weer bij elkaar om het nieuwe jaar te vieren met vuurwerk en een borrel. Iedereen neemt wat lekkers mee. Als de hapjes op zijn, ga ik met vrienden uit. Op Nieuwjaarsdag slapen we lekker uit en nemen een frisse duik in de Oude IJssel om het nieuwe jaar in te luiden. Prettige feestdagen en een gelukkig 2019!'

Timme Vels (14), Hummelo – Ulenhof College Doetinchem

'Mijn vakantie bestaat waarschijnlijk grotendeels uit werken, maar natuurlijk is er ook tijd voor familie en vrienden. Ik werk bij autobedrijf Overbeek in Hummelo. Elke zaterdag, en in de vakantie extra dagen, sta ik aan de pomp en tank ik de auto's van klanten vol. Verder doe ik in de garage allerlei klusjes, van banden wisselen tot auto's poetsen. Thuis op de boerderij is er altijd wel wat te doen. Als er weer iets stuk is of gerepareerd moet worden, word ik opgetrommeld.

De feestdagen vieren wij thuis. Kerst word altijd opgesplitst, de ene Kerstdag met de familie van mijn moeder en de andere Kerstdag met de familie van mijn vader. Oudjaar vieren wij met de vriendengroep van mijn ouders, elk jaar weer. Er wordt veel vuurwerk gekocht en ook afgestoken. Op Oudjaarsdag begint dat al, hier en daar bommen afsteken bij opa en oma. En 's avonds steken we ons opgespaarde siervuurwerk af.

Nieuwjaar vieren we ook met de vriendengroep, standaard bij een van de vrienden in Drempt. In de tijd die nog overblijft, doe ik gewoon niks of spreek ik met vrienden af.'

Youri Rewinkel (18), Voor-Drempt – Graafschap College Doetinchem

'Ik volg de opleiding ICT-medewerker niveau 2 en zit nu in het laatste leerjaar op het Graafschap College. In het weekend (zaterdags en/of zondags) ben ik werkzaam bij Snackbar Oost in Voor-Drempt.

Tussen half december en half januari, wanneer Snackbar Oost niet aanwezig is in Drempt heb ik in het weekend meer tijd om met vrienden leuke dingen te doen.

In de vakantie werk ik als oproepkracht bij Azerty (een webshop voor computeronderdelen) in Raalte, ik slaap dan bij mijn oma. Na de laatste werkdag ga ik samen met haar naar huis, daar brengen we dan samen met mijn ouders en broer de Kerst door. Op Eerste Kerstdag pakken wij cadeautjes uit onder de boom, en op Tweede Kerstdag gaan we met z'n allen gourmetten.

Oudjaarsdag ga ik 's morgens eerst met mijn moeder boodschappen doen, daarna ga ik naar een klasgenoot in Doetinchem. Oudjaarsavond ga ik met vrienden wat drinken en steken we een beetje vuurwerk af.

Na middernacht komen de buren en vrienden langs om met z'n allen te proosten op het nieuwe jaar. Nieuwjaarsdag slaap ik uit.'

Wij wensen u fijne feestdag

Foto van de Spinnekopmolen in Laag-Keppel door Fred van Daalen

en en alle goeds voor 2019!

Den Bremer
Café - Restaurant

Wij zijn voor lunch en diner geopend van donderdag tot en met maandag vanaf 11.00 uur.

Graag tot ziens,
Familie Wunderink
tel. 0575-451205

www.denbremer.nl

Huidverzorging & Nagelstyling
Dineke Pelgrom

Mooie, sterke nagels met Shellac

Hulsevoortseweg 7
6996DG Drempt
M: 06-12694970
E: info@dinekepelgrom.nl
I: www.dinekepelgrom.nl

NU
10% KORTING

TE LINDERT NOTARIS
SINDS 1811

Kraakselaan 5A, 6981 HA Doesburg
Postbus 63, 6980 AB Doesburg
t: (0313) 48 40 34
f: (0313) 47 25 43
e: telindert@notarisdoesburg.nl
i: www.notarisdoesburg.nl

Petersolie.nl
smeermiddelen en specialiteiten

Alles op gebied van smering!

www.petersolie.nl
www.innoself.nl

geen verkoop aan particulieren
0313-475918 • info@petersolie.nl

InnoSelf® Benelux
Langdurige zekerheid door innovatieve smeertechnologie

Groenten
Fruit
Streek producten
Fijne Feestdagen

Achterhoeks Fruit
HORSTINK
FRUITBEDRIJF
BOERDERIJWINKEL

- GROENTE, FRUIT & STREEKPRODUCTEN
- MOOIE KERSTBOMEN
- LEUKE EN LEKKERE CADEAUPAKKETTEN

Prinsenmaatweg 3, Rha/Steenderen
0575-451643 - www.fruitbedrijfhorstink.nl
Maandag 24 december zijn wij geopend van 9 tot 16 uur
Openingstijden: dinsdag t/m vrijdag 9-18 uur en zaterdag 9-16 uur

Anouk Mast (48) is parttime huisarts in Doetinchem, met echtgenoot Jeroen en hun vier kinderen woont ze in Laag-Keppel.

Foto: Wim van Hof

Privacy

Uit de praktijk

'Wat heb ik vorig jaar ook alweer gegeven?' Herkent u deze vraag? Ik stel hem aan de terugkerende vrijwilligers die aan de deur komen om donaties op te halen voor de jaarlijkse evenementen in onze dorpen: het Hummelse volksfeest met zijn diverse geledingen, de Keppelse, de Oranjevereniging, de muziekvereniging, etc. Vaste gezichten. Meestal denk je bij het zien van het vaste gezicht: 'had ik nou maar gepind.' Of denk je naarstig na waar nog wat cash zou kunnen liggen in huis. Meestal heeft het vaste gezicht wel een lijst bij zich. Terwijl hij (een zij heb ik nog niet gezien) op de lijst je bedrag van vorig jaar opzoekt, kijk jij over zijn schouder mee wat anderen zoal geven. Eigenlijk kijk je of je het een beetje goed doet. Je wilt immers niet afgedaan worden als de krent van het dorp of juist de patser die haar hand overspeelt. Dit jaar heeft één van de vaste gezichten geen lijst bij zich. 'Omwille van de privacy', vertelt hij mij. Omwille van de AVG! 'Huh, je maakt een grapje', probeer ik nog. Maar nee, geen lijst, geen mogelijkheid om te spieken.

Sinds 25 mei 2018 is de Algemene Verordening Gegevensbescherming van toepassing. Deze vordering zorgt ervoor dat in de hele EU dezelfde privacywetgeving geldt. Er is een AVG-regelhulp, een AVG-tienstappenplan en vast ook een AVG voor dummy's om organisaties te helpen *privacy proof* te worden. Zo mogen er geen dossiers mee naar huis, mogen er geen uitslagen op bureaus blijven liggen, mogen medische gegevens alleen met toestemming worden gedeeld, mogen we geen uitslagen doorgeven aan ouders van 18-plussers, aan echtgenoten of aan een goed bedoelde dochter van een bejaarde vrouw enzovoorts.

'Is het je gelukt?' Het app-bericht eindigt met een zoenende smiley. De vrouw komt op mijn spreekuur. Ze laat me appjes van haar man lezen: 'neem vanmiddag even de uitslag mee'. Hij heeft vanmorgen gebeld met onze praktijk. Hij wil graag de foto van zijn knie meenemen naar zijn fysiotherapeut. Ik begin over privacy. Ze snapt goed dat ik deze info niet zomaar met haar mag delen, laat staan mag meegeven. Ik zeg haar dat de zoenende smiley de doorslag geeft. Ik geef haar de uitslag mee. Ik ga er maar vanuit dat de smiley oprecht is.

De AVG dwingt organisaties om goed na te denken over hoe zij persoonsgegevens beschermen. Check, dit is een goed gegeven. Hiertoe moet elke organisatie aan een aantal punten voldoen. De essentie is duidelijk, maar de regelgeving slaat door. We zijn druk met vinkjes zetten, om alles dicht te tikken. We steunen onder de werkdruk, maar buigen mee met deze trend. Zonder alle vinkjes loop je een juridisch risico. Inmiddels hebben ook wij als kleine onderneming de stappen gemaakt en onder andere een privacyreglement gekoppeld aan onze website. Dit privacyreglement is bedoeld om onze patiënten te informeren over hun rechten en onze plichten als praktijk. Ben benieuwd naar mijn rechten en plichten omtrent de gelddonaties aan de commissies en besturen van de diverse verenigingen. Regel één: NIET spieken op de lijst van de vrijwilliger. Samen met het vaste gezicht kom ik er prima uit. Buiten zijn gezichtsveld om plunder ik de spaarpot van mijn jongste.

Tekst: drs. Mark Ketelaar van Waterschap Rijn en IJssel
Foto's: Waterschap Rijn en IJssel

DOP Drempt: natuurgebied waarvan je kunt genieten

In Drempt ligt nog een van de laatste natuuropgaven voor de aanleg van de Ecologische Verbindingszone (EVZ) voor de Oude IJssel. De provincie Gelderland en Waterschap Rijn en IJssel beschikken in dit gebied samen over 33 hectare grond en willen in samenwerking met inwoners en belanghebbenden een grote natuurstapsteen realiseren, waaraan je als inwoner en bezoeker ook nog eens iets hebt. Waterschap Rijn en IJssel is trekker van dit proces en draagt zorg voor de uiteindelijke inrichting van het gebied. Voor de aanpak van het project aan de Oude IJssel is gekozen voor een planmatige vrijwillige kavelruil.

De totstandkoming van het project kent een lange voorgeschiedenis. In de jaren negentig is vastgesteld dat de waterbodem van de Oude IJssel ernstig verontreinigd was en moest worden gesaneerd. Om het verontreinigde slib te kunnen te kunnen bergen, is een voormalige ontgrondingsplas, van ongeveer twaalf hectare, bij Drempt gekocht (in de volksmond 't gat van Wydorp, red.). Nadien is deze plas ingericht als een Definitieve Opslag Plaats (DOP). Voor de verwerking en tijdelijke opslag van de baggerspecie zijn aanliggende gronden aangekocht, negentien hectares in totaal. De baggerspecie uit de Oude IJssel is zoveel mogelijk gescheiden in bruikbaar materiaal en verontreinigde slib. Dat laatste, zo'n 300.000 m^3, is nu aanwezig in de DOP. Deze was op dat moment voor ongeveer de helft gevuld. Het waterschap heeft het depot inclusief het werkterrein vervolgens overgedragen aan een commerciële exploitant om de restcapaciteit te benutten. Dit is nu gebeurt en de exploitant is klaar met het afdekken van het depot en de gronden zijn gereed om in te richten voor natuurinrichting.

Wat is de situatie nu?

De deklaag van het depot heeft een dikte van een meter en staat onder water. De hoeveelheid water in het gebied kan enigszins gereguleerd worden vanuit een in- en uitstroomvoorziening. De diepte van de waterplas zal in de loop van de tijd nog veranderen door consolidatie van de baggerspecie. Hierdoor zal de plas op plekken dieper worden. Om geen schade aan de deklaag te krijgen moet bomengroei in de plas, maar ook aan de oever en het inspectiepad zoveel mogelijk worden voorkomen. Met het inspectiepad is het depot aan alle kanten goed te bereiken per tractor of graafmachine voor bijvoorbeeld herstelwerkzaamheden.

Rietzanger

Roerdomp

Robert Pieter Alofsen Jewellery & Design

Meestergoud- en zilversmid, diamantair

De gehele maand december staat in het teken van het opruimen van de complete collectie!!

Een grootse uitverkoop-actie waarbij de kortingen oplopen tot 50%

Veel bajonetsluitingen met gekleurde staalcolliers, parel en edelstenen.

Daarnaast klassieke/ antieke gouden armbanden voor minder dan 40% van de nieuwwaarde.

Openingstijden: woensdag t/m zaterdag van 11.00 – 17.00 uur

Boterstraat 7, 7226 LH Bronkhorst
T 0575-450196 info@alofsen.com

Dé lederwaren speciaalzaak

terSteeg lederwaren

Meipoortstraat 4 • Doesburg • www.ter-steeg.eu

Hotel-Café-Restaurant De Gouden Karper,

in de volksmond ook wel de Krent genoemd, is een van de oudste horecagelegenheden in de Achterhoek. De gerechten van de Gouden Karper zijn klassiek en worden op traditionele wijze bereid.

SPECIAAL VOOR LEZERS VAN DE HESSENCOMBINATIE HEBBEN WIJ HET VOLGENDE LEZERSMENU SAMEN GESTELD:

Gasten die geen prijs stellen op vlees of vis, kunnen dit vooraf bekend maken zodat het menu daarop kan worden aangepast.

De normale prijs voor dit driegangenmenu bedraagt € 35,00.
Tegen inlevering van de ingevulde bon betaalt iedere tweede gast slechts de helft, namelijk € 17,50.
Normale prijs: € 70,00 voor 2 personen
Lezersprijs: € 52,50 voor 2 personen

Naam :.....

Woonplaats :.....

E-mail :.....

Voorwaarden:
- Alleen geldig in de maanden januari en februari 2019
- Maximaal 2 personen per bon
- Zonder bon komt u niet in aanmerking voor de korting
- Alleen geldig na voorafgaande reservering (0314-381214) of welkom@degoudenkarperhummelo.nl

Dorpsstraat 9 - 6999 AA Hummelo - Tel.: 0314 - 38 12 14
E-mail: welkom@degoudenkarperhummelo.nl - Website: www.degoudenkarperhummelo.nl

Het natuurgebied in de zomer

Geen verlaten depot

Samenwerkende partijen gaan uit van een maatschappelijke verantwoordelijkheid om geen 'verlaten depot' achter te laten met een hek eromheen. Het doel is om een mooi natuurgebied te creëren waar mensen uit Drempt en Doesburg van kunnen genieten, zich verbonden mee voelen en de mogelijkheid krijgen om zelf bij te dragen aan het beheer. Om dit te bereiken is er dit jaar een kavelruilproces gestart. Het waterschap en de provincie hebben al een concept ruilplan opgesteld waarin de voorwaarden voor deelname staan beschreven. De gesprekken met deelnemers moeten tot een gezamenlijk inrichtingsplan komen voor het gebied. Na een openbare bekendmaking van de plannen en een informatieavond heeft een aantal partijen zich gemeld. De gesprekken zijn nog in volle gang.

De Oude IJssel als parelketting

De gemeenten langs de Oude IJssel, het waterschap, de provincie Gelderland en een groot aantal belangenorganisaties hebben met elkaar afgesproken om meer ruimte voor de natuur te creëren. Langs de Oude IJssel is zo een parelketting ontstaan waarin planten en dieren zich ongehinderd van het ene natuurgebied naar het andere verplaatsen. Deze stapstenen zijn door middel van fiets- en wandelroutes tot over de Duitse grens met elkaar verbonden, zodat mensen in staat zijn om water, natuur en het landschap te beleven.

Samen met de vispassage in Doesburg vormt het depot in Drempt een van de laatste schakels. De beoogde terreininrichting in Drempt met riet is gebaseerd op model rietzanger en maakt onderdeel uit van een grotere serie van niet al te

Blauwborst

Sfeerbepalende oldtimers bij Trouwauto Achterhoek

Wie een exclusieve auto zoekt voor een bijzondere gelegenheid, kan vanaf komend voorjaar terecht bij Trouwauto Achterhoek. De onderneming van de Dremptse Yvonne Kuster biedt drie sfeerbepalende oldtimers aan; de garantie voor een onvergetelijke dag.

Al jaren heeft Yvonne samen met haar partner een passie voor oldtimers. Nu is ze vastbesloten van haar hobby haar werk te maken en anderen ervan te laten meegenieten. 'In onze vrije tijd rijden we graag rond in een van onze oldtimers. Welke van de drie? Dat hangt heel erg van onze dag af. De sfeer van oldtimers is heel specifiek. We kiezen waar we op dat moment zin in hebben. We hebben drie uiteenlopende auto's van uitzonderlijke klasse ondanks hun hoge leeftijd', vertelt Yvonne trots.

Voor wie de sfeer van de jaren dertig wil proeven, is de Citroën C4G uit 1931 een absolute aanrader. De rood-zwarte oldtimer heeft slechts 4.000 kilometer gereden en biedt een zee van ruimte achterin. De witte Cadillac Sedan de Ville uit de jaren vijftig, biedt ruim plaats aan zes personen en neemt u mee naar de tijd van rock-'n-roll. Met zijn karakteristieke achtcilindergeluid waant u zich in de tijd van Elvis. De meest exclusieve oldtimer die Trouwauto Achterhoek aanbiedt is de Excalibur Phaeton 5. Een Amerikaanse handmatig vervaardigde auto in een beperkte oplage.

De oldtimers zijn voor minimaal vier uur te boeken binnen een straal van 50 kilometer vanaf Drempt met Yvonne als chauffeur. 'Voor een speciale gelegenheid zoals een bruiloft, jubileum, gala, schoolfeest of een mooie rondrit door de Achterhoek. Er is nog geen bedrijf in de omgeving dat oldtimers verhuurt. Daar haak ik op in. Ik hoop heel veel mensen een bijzondere dag te bezorgen.'

Trouwauto Achterhoek Zomerweg 50, 6996 DT Drempt *t* 06 – 502 451 58
e info@trouwauto-achterhoek.nl *i* www.trouwauto-achterhoek.nl

ver van elkaar gelegen moerasoppervlakten met overjarig riet. Dit riet hoeft dus niet jaarlijks te worden gemaaid.

De Oude IJssel en de mens

Water is een onderdeel van onze leefomgeving en heeft veel verschillende functies in het dagelijks leven. Naast meer ruimte voor de natuur heeft het gebied in en om het depot ook betekenis voor de mens. In de eerste plaats moet het een mooi gebied worden dat toegankelijk is voor recreanten. De voorzieningen om dit te bereiken, zoals paden, worden op dit moment besproken. Ook beoogt het project de kavelstructuur te verbeteren, waarin niet alleen ruimte is voor water, natuur en landschap, maar ook de functie landbouw een impuls krijgt.

Water langer vasthouden

Vroeger slingerde de Oude IJssel door het landschap en verlengde voortdurend zijn loop. Nu ligt deze rivier tussen dijken en kaden die het achterland tegen overstromingen beschermen. Binnen deze beperkte ruimte moet overtollig neerslagwater worden afgevoerd. Omdat de hoeveelheid neerslag door de verandering van het klimaat steeds groter wordt, doet het gebied dienst als wateropvanggebied, een retentie. Dit betekent: een grote hoeveelheid water in het stroomgebied vasthouden voordat dit via de Oude IJssel, de IJssel en het IJsselmeer naar zee stroomt. Dit langer vasthouden van water verkleint het risico van wateroverlast. In droge tijden moet het water juist niet te snel wegstromen om er langer van te kunnen profiteren. Het langer vasthouden van water kan uitstekend samengaan met de natuurdoelstelling van het projectgebied bij Drempt.

Rietgors

Het rietmoeras bij avondzon

Tekst: Henk ten Zijthoff
Foto's: Collectie Mart de Kruif, Uitgeverij Water en Rinus G.M. Rabeling

Mart en Esther de Kruif

Mart de Kruif: van Zandhaas naar Zandhappen

Mart de Kruif (60) woont sinds oktober met zijn echtgenote Esther in Laag-Keppel. Hij voetbalt al jaren in het vijfde van HC '03 en is daarnaast voorzitter van onze voetbalvereniging. Mart is een gepassioneerd sporter en maakte een indrukwekkende carrière bij de Landmacht.
Op 1 november 2018 werd het door hem geschreven boek Zandhappen over zijn ervaringen als militair in Afghanistan in Den Haag gepresenteerd. Meer dan voldoende aanleiding voor een kop koffie bij hem thuis in Laag-Keppel.

Het was nog best een klusje om met Mart een tijd af te spreken voor een interview. Ook al is hij inmiddels buiten dienst en zou je verwachten iemand in rust aan te treffen na een dag lichte tuinarbeid in Keppel. Het tegendeel blijkt het geval. Ik spreek Mart als hij net terug is uit Sydney en aansluitend de presentatie van zijn boek in Den Haag verzorgde. Met als spin-off de nodige media-aandacht.

Over *Zandhappen*: het boek

Mart was op het toppunt van zijn carrière commandant van de NAVO-krijgsmacht die opereerde onder het Regional Command South in Afghanistan. Hij deed de functie een jaar: van 1 november 2008 tot 2009. Hij was de hoogste chef van 45.000 militairen, afkomstig uit acht NAVO-landen. 'Voor mij de meest indrukwekkende periode in mijn carrière',

reflecteert hij. 'Het heeft mij als professional veel gebracht. Hoogte- en absolute dieptepunten. En als je terugrekent, zie je dat het mij tien jaar kostte om een boek te schrijven over die periode. Ik heb die tijd ook echt nodig gehad om mentaal afstand te kunnen nemen van alle hectiek die mijn mensen en ik meemaakten in Afghanistan. Nuchter gesproken: zoiets gaat niemand in de koude kleren zitten.' Bij een kop koffie gaan we dieper in op zijn carrière. Hoe wordt je bijvoorbeeld generaal? Zit zoiets in de genen van je familie? 'Nee, nee', lacht hij. 'Ik ben een geboren Rhedenaar en zat in Arnhem op de middelbare school. Voor zover ik weet is er in mijn familie niemand met een militaire carrière geweest.'

Keuze voor het leger

We zoomen in op Marts middelbare schooltijd. 'Dat was niet zo'n heel vrolijk verhaal hoor! Ik had op de middelbare school op een gegeven moment nog maar twee voldoendes staan. Voor de vakken geschiedenis en lichamelijke oefening. Ik kwam toen al tijd tekort en was eigenlijk uitsluitend met sport bezig. Ik voetbalde in het eerste van DVOV toen ik amper 15 jaar was en ik was daarnaast ook een goede volleyballer. Het lukte uiteindelijk met wat geluk - wiskunde viel als verplicht vak weg door de Mammoetwet - om mijn diploma te halen. Bij zuiver toeval kwam ik in de NCRV-gids een advertentie tegen waarin werd geworven voor een carrière bij Defensie. Ik vulde dat bonnetje in, stuurde het op en werd tot mijn verrassing meteen aangenomen. Nou, van school rechtstreeks naar de KMA in Breda. Dat was voor mij best wennen. Maar de studie beviel mij gelukkig uitstekend. Heel veel buiten, heel veel sport. Na de KMA ging ik naar de Infanterieschool in Harderwijk. Een uiterst leerzame periode en daar kreeg ik mijn voorliefde voor de infanterie en ook een grote bewondering voor het middenkader. Ik heb het wel eens vaker gezegd: een hele goede generaal die een beroerd functionerend middenkader onder oorlogsomstandigheden aanvoert, redt het niet. Een beroerd functionerende generaal met een topmiddenkader heeft een goeie kans om als held de geschiedenis in te gaan.' Dat brengt ons verder op de vraag hoe je dan generaal wordt. Als we alle opleidingen op een rij zetten dan is duidelijk dat Mart tijdens zijn carrière vrijwel constant is geschoold: een voorbeeld van een Levenlang Leren. Defensie is wat dat betreft volgens hem een uitstekende organisatie. 'Ik heb naast mijn operationele functies opleidingen gevolgd aan de Hogere Krijgsschool. Kwam daarna in Seedorf terecht. Het gezin ging mee en onze jongste zoon werd daar geboren. Vanuit Seedorf kon ik in Hamburg een studie doen aan de Duitse Krijgsschool, bekend als de *Generalstabsausbildung.*
Ik heb in Hamburg ontzettend veel geleerd en deed er mijn doctoraal. Werd daarna commandant van de Limburgse Jagers in Bosnië-Herzegovina.' Mart is erin geslaagd om zijn uiterst magere studie-attitude tijdens de middelbare schooltijd effectief om te buigen. Hij wordt naar Amerika gestuurd voor een opleiding aan de militaire academie in Pennsylvania. De studie is gericht op de relaties van militaire organisaties en het politieke bedrijf. Het gezin gaat mee en woont een tijd in de VS. Een fantastische periode, vat hij die tijd samen. De opleiding in Pennsylvania blijkt later cruciaal te zijn voor zijn latere benoeming in Afghanistan. De Amerikanen kenden hem al beter dan hij zelf wist. 'Toen ik terugkwam uit Amerika belandde ik in Den Haag en ik vreesde voor een bestaan als bureau-officier. En toen gebeurde er ineens van alles.'

Van de ene op de andere dag verandert alles

'We waren bezig met de voorbereiding van de missie naar Uruzgan toen generaal Van Uhm mij belde. Hij vertelde mij dat hij had besloten dat ik als generaal-majoor zelf naar Afghanistan moest gaan. Dat is natuurlijk een enorme blijk van vertrouwen in je professionele vaardigheden om een behoorlijk ingewikkelde missie te leiden: ik was professioneel gezien verrast en blij met die blijk van vertrouwen.'

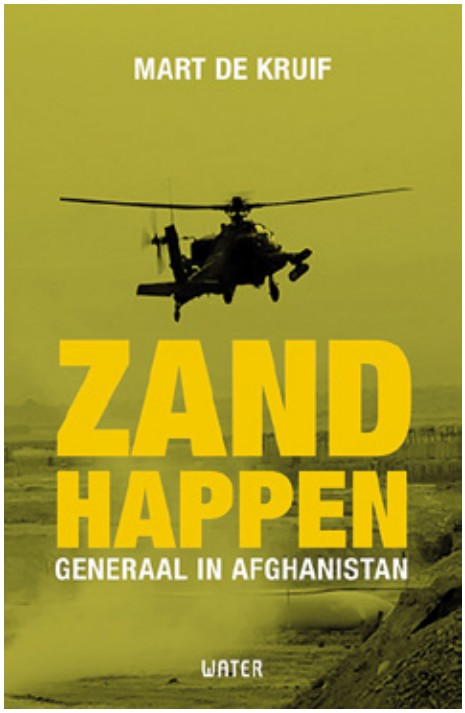

Cover van het boek Zandhappen door Mart de Kruif

Presentatie van het boek Zandhappen, 1 november jl. op het stadhuis van Den Haag

Mart de Kruif temidden van de Command-groep, v.l.n.r. Kolonel Jim Simms (Canada), Stafadjudant Ed Brust (Nederland), Brigade-generaal David Hook (Verenigd Koninkrijk) en Brigade-generaal Mick Nichelson (Verenigde Staten).

Hoe zijn gezin dat vond? Mart is even stil en zegt: ' Eh… ik kwam thuis met dit bericht en mijn echtgenote schrok in eerste instantie natuurlijk enorm. En waarom zeg ik dit? Er zijn veel mensen die tegen partners van militairen zeggen dat ze niet moeten zeuren als hun geliefde in oorlogsgebieden wordt geplaatst. Hij of zij heeft er toch zelf voor gekozen, wordt er nog even bij gezegd. Deze mensen beseffen bij zo'n botte uitspraak onvoldoende dat een huwelijk of een relatie met een militair niet zijn of haar beroep betreft, maar een mens van vlees en bloed. En dan is het logisch dat je je zorgen maakt, lijkt mij.' Hij verduidelijkt: 'Esther is Doesburgse en we zijn na terugkomst uit de VS weer in Doesburg gaan wonen. Dat was voor mij een geruststelling want haar netwerk en dat van onze kinderen was dichtbij en vertrouwd. Uit eigen ervaring kan ik zeggen dat de achterblijvende partner en de gezinsleden het zwaarder hebben dan jezelf. Ik deed net als alle andere militairen mijn werk in Afghanistan. Je partner en gezinsleden zitten in Nederland en worden van een grote afstand door berichten gevoed, die niet altijd tot vrolijkheid stemmen. En dat is niet gemakkelijk.' Hij merkt op dat hij in die periode voor zichzelf een dagboek bijhield. Daar heeft hij uit geput bij het schrijven van zijn boek. Hij maakte geen gebruik van een ghostwriter. Wel is het manuscript voorgelegd aan militairhistoricus Kamphuis om te voorkomen dat er onjuistheden in de tekst zouden staan. De Amerikaanse oud-generaal David Petraeus (met Friese roots, red.) wilde het voorwoord schrijven voor *Zandhappen*. Mart: 'Dat hij 't wilde doen: ik ben er behoorlijk van onder de indruk.' Het boek werd op donderdag 1 november 2018 gepresenteerd aan oud-generaal Peter van Uhm en aan burgemeester Pauline Krikke van Den Haag. Zij was niet voor niets genodigde, want…

Op naar de Invictus Games 2020 in Den Haag!

Mart ontmoette tijdens een seminar op Nijenrode Connie Wenting, afkomstig uit Doetinchem. Zij studeerde aan RU Groningen en is marketingspecialiste. Bij een kop koffie ontstond het plan om te onderzoeken of de Invictus Games naar Nederland zouden kunnen worden gehaald. De Invictus Games zijn sportwedstrijden voor NAVO-militairen die tijdens hun werk gehandicapt zijn geraakt. De hoogste baas van die Games is de Britse Prins Harry. Om een lang verhaal kort te maken: ze maakten een plan om de Games van 2020 naar Den Haag te halen. Niet voor niets is het jaar 2020 als uitgangspunt gekozen: Nederland en Europa zijn dan 75 jaar bevrijd en oorlogen bleven uit, mede door de oprichting van de NAVO. Het plan kreeg instemming van de Invictus Games organisatie. Connie en Mart hadden met hun mensen daartoe een paar keer in Londen ontmoetingen met prins Harry ('goeie kerel!'). En nu is Connie sinds mei 2018 ceo voor de Haagse editie van de Invictus Games en Mart is onderhand vrijwel fulltime samen met haar bezig met de voorbereidingen. Het geeft hem heel veel voldoening. 'Ik was in Sydney om de Games 2018 mee te maken. Het is fenomenaal wat ook door onze mensen op de Games *Down Under* is gepresteerd. Ik verheug me nu al op de Haagse editie en kan iedereen aanraden om te gaan kijken!'

Mart de Kruif, de 'laatste man' bij de 'Ramp-ceremony'.

Iets heel anders: voorzitter van onze voetbalclub HC '03

Zijn echtgenote Esther vindt het nog steeds goed dat hij voorzitter is van de voetbalclub waarbij hij zelf voetbalt. Mart is het oudste actief spelende lid van de club. Hij zegt dat het voorzitterschap een dankbare taak is. 'De Hessencombinatie 2003 is in mijn beleving meer dan alleen een voetbalclub. Het is een bindende organisatie die uiterst belangrijk is voor de leefbaarheid in onze kleine gemeenschap. Er zit een enorme power in het vrijwillige kader van onze vereniging. Op de lauweren rusten is er echt niet bij. We moeten er hard voor werken om wat er is te behouden. Ik kan bij deze club voorzitter zijn en hoef me gelukkig niet te bemoeien met uitvoeringszaken. Mijn taak is vooral het sturen van de vereniging op de langere termijn. Ik weet dat bijna 80% van de voetbalverenigingen in Nederland in de rode cijfers zijn beland. Terwijl daar de basis ligt voor de voetbalsport. Daar moeten we in Nederland echt iets aan doen en ik doe dat op mijn manier. Ik vind het bijvoorbeeld fantastisch dat de Keppelrun kan blijven bestaan. Dat het Hessenbad een groep toegewijde vrijwilligers heeft weten te formeren die een wel heel bijzonder eerste seizoen beleefde in voortdurend tropische omstandigheden. Ik neem mijn pet af voor alle vrijwilligers en zie dat de inwoners van onze dorpen volop actief zijn op allerlei gebied. Daarvoor mee te mogen knokken: man, dat is voor mij een grote voldoening. Maar inderdaad, niets gaat vanzelf. Alles vraagt onderhoud.'

En dan de vrije tijd, of wat daar nog van over is

De liefhebberijen van Mart vallen uiteen in de gezamenlijke activiteiten met Esther en hun kinderen en de activiteiten die hij zelf onderneemt. Mart is een verwoed lezer. In het stapeltje boeken op zijn bureau ontdek ik tot mijn vreugde de auteur Barbara Tuchman met *De kanonnen van augustus*. Aanrader voor iedereen die is geïnteresseerd in die eerste dagen van de Eerste Wereldoorlog. Mart geeft lezingen over leiderschap en hij is actief als reisleider voor kleine gezelschappen in Battlefield Tours op de slagvelden in Noord-Frankrijk ten tijde van de Eerste Wereldoorlog. Zijn oudste zoon assisteert hem daarbij. Marts boodschap aan eurosceptici: geef je rekenschap van de geschiedenis, ga er kijken en zie tot welk geweld de Europese landen tegen elkaar in staat zijn. Met als akelig vervolg: het bezoek aan de oorlogskerkhoven die de zichtbare herinnering zijn aan de militairen die in Europa om het leven kwamen in de Tweede Wereldoorlog. Mart: 'Als er na de Tweede Wereldoorlog geen mensen waren geweest als Konrad Adenauer, Jean Monnet en Robert Schuman als grondleggers voor Europese samenwerking dan zou het in Europa zomaar weer opnieuw mis zijn gegaan. Voor mij reden genoeg om deze boodschap uit te dragen in mijn vrije tijd.' Of hij bitter is over de bezuinigingen op de Nederlandse Krijgsmacht in het recente verleden? Mart is er duidelijk over: hij heeft zijn mening daarover niet onder stoelen of banken gestoken en is van mening dat er een parlementaire enquête moet worden gehouden over de oorzaken van de verzwakking van de slagkracht van de krijgsmacht in de afgelopen decennia. De politiek is voor die verzwakking mede verantwoordelijk en net als de krijgsmacht zelf moet zij zich daarvoor in de spiegel durven aankijken.

De fascinatie die in zijn jongere jeugd voor sport ontstond, achtervolgt hem in zijn vrije tijd nog steeds. Zelf een potje stevig voetballen of een tour maken op zijn racefiets. Heerlijk! En zo af en toe met een camper op pad voor korte vakanties. Lekker genieten samen met Esther. Maar ja, wel met die camper in Frankrijk langs de weg staan met bidons langs de route van de Tour de France als de Lotto-Jumbo-ploeg passeert. 'De mannen van Lotto-Jumbo moeten toch op dat zware parcours te drinken hebben, dus sta ik daar met water'. Dat is Mart ten voeten uit!

Mart de Kruif met zijn Britse plaatsvervanger, Brigadier-general David Hook, op bezoek bij de Task Force Uruzgan en de commandant, Brigade-generaal Marc van Uhm.

activiteiten in en rondom

't hessenhuus

Donderdag **20 december**	KERSTAVOND HC '03, AANVANG 20.30 UUR
Zondag **6 januari**	NIEUWJAARSRECEPTIE
Vrijdag **11 januari**	PUBQUIZ, AANVANG 20.00 UUR
Zaterdag **12 januari**	POTBILJARTEN
Vrijdag **25 januari**	PUBQUIZ, AANVANG 20.00 UUR
Zaterdag **26 januari**	DARTTOERNOOI, AANVANG 13.30 UUR
Vrijdag **8 februari**	PUBQUIZ, AANVANG 20.00 UUR
Vrijdag **22 februari**	PUBQUIZ, AANVANG 20.00 UUR

DATUM **zaterdag 30 maart**
TIJD **start om 18.00 uur**
inschrijven vanaf 17.00 uur
tot uiterlijk 18.30 uur
LOCATIE **'t Hessenhuus**

INSCHRIJVING
Inschrijfgeld 15 euro per auto.
Meld je aan via beheerder@hessenhuus.nl
of op de dag zelf.
Let op: de volgorde van inschrijven is
bepalend voor het startnummer!

Voor meer informatie, kijk op www.hessenhuus.nl

Tekst: Rinus G.M. Rabeling
Foto's: collectie Rinus G.M. Rabeling

In het dialect

Ons dialect moeten we zo veel mogelijk koesteren. Het is een onderdeel van onze (cultuur)historie, in gesproken en geschreven woord. Het geeft eigenheid aan de streek en versterkt in hoge mate de saamhorigheid. Deze rubriek wordt gevuld met bijdragen in de streektaal. Soms van gastschrijvers, die per aflevering door de redactie worden benaderd, of met verhalen uit het verleden van onze plattelandsgemeenschap. Dit keer een waar gebeurd verhaal van een Doesburgs meisje over dominee Hulsman te Drempt. Hulsman (1867-1958) was van 1931 tot 1943 dominee in Drempt.

Domeneer Hulsman uut Dremp zörgde veur verwarring...

een woor gebeurd verhaal!

't Was op een raegenachtige zaoterdagmiddag dat domeneer Hulsman uut Dremp bi-j Geertruitje en heur moeder in Doesburg op de stoep stond. Zien vrouw was van deftige afkomst, een tenger wiefke die in 't niet viel bi-j heur man. Hulsman was een opvallende figuur, meestieds droeg e een zwore looien cape met 'n forse hoed die hi-j altied diep afnam um te groeten. 'Dén het de hele straot neudig' vonden sommige leu dan.
Biezunder was ook dat as hi-j met de stoomtram met wilde, zien dienstbode veur de pastorie 'n grune of blauwe vlag bi-j de tramrails in de grond moes staeken. Hi-j had met de directeur van de tram (familie van zien vrouw) geregeld dat de tram dan zol stoppen en dat e dan veur de deur kon instappen. Gruun veur de tram richting Doesburg, blauw veur de tram richting Keppel. In 1981 he'k dit verhaal opgetekend uut de mond van de toen 66-jorige Geertruitje.

Geertruitje: Op 'n middag stond de Drempse domeneer bi-j ons veur de deur (mien vader was een paar joor doorveur gestorven). Hi-j maakte eerst een präötje, dronk een köpke thee en begon met de reden van zien bezuuk. Familie van zien vrouw, een deftige adellijke familie uut 't westen, was gevraogd um te gaon werken op de ambassade in Spanje en now zochten ze veur de jongste blagen een kindermeike. De domeneer had zich bedacht dat ik dat deerntje wel zol waezen en dat dat veur mien wel een heel erg nuttige ervaring zol zun. Het gezin had een veurkeur veur een degelijk Achterhooks deerntje. Hi-j was maor net uutgepraot of mien moeder was vol in traonen. Ik zat op de stoel te wippen van opwinding en was in 't heuf al onderweg naor 't land van Sunteklaos. Ik zag de witte stranden en de blauwe lochten al veur mien… altied zommer!
Het gesnotter van mien moeder brach mien al weer snel met beie benen op de grond, toen ze zei: "Da's onmeugelijk, zi-j is 't enige wa'k nog heb, hoe kö'j mien zoiets now vraogen?" De domeneer slöt met zien handen op de kni-jes en zegt: "Maor ze kan toch niet altoos bi-j ow blieven, zo'n deerntje hef toch ook recht op een eigen laeven…?"
Slimme keerl, dach ik. Moeder bleef maor grienen en met heur heuf nee schudden; d'r was niet met heur te praoten. De domeneer stond op, kik mi-j an en vrög: "Zol i-j zelf wel willen?' Ik sloeg de ogen neer en zei niks, maor mien hart zei wel honderd maol: Jao…!
Hulsman ging naor huus, mien moeder in traonen achterlaotend. Moeder: "Wat döt den man hier eigelijk en hoe kump

Domeneer Hulsman in 1950

FF
naar Steef
café - zaal- terras

Dorpsstraat 1
6999 AA Hummelo
T 0314 - 38 04 06
M 06 - 30 40 76 72
E info@ffnaarsteef.nl
I www.ffnaarsteef.nl

Volg ons ook op
Facebook & Twitter!

-Yoga- -Tai-Chi-Tao- -Energetische healing-
Francis Arntz
Zomerweg 3
6984 AB Doesburg
0313 471386
francis@kombijjezelf.nl
www.kombijjezelf.nl

STUKADOORSBEDRIJF
HENRIX
Toldijk
06-18200845
Stucwerk
Gipsspuiten
Wand afwerking
Plafond afwerking
www.stukadoorsbedrijfhenrix.nl

SINDS 1958
meer!
ACCOUNTANTS + ADVISEURS

e d'r bi-j um ow bi-j mien weg te halen?" "Toch zol ik bes wel willen", zei ik nog, maor mien moeder vond mien maor een ondankbaar schepsel en… "i-j gaot steeds meer op ow vader lieken!"
Mien vader was zien laeven lang een zwerver, altied op pad en elk naojoor d'r effe tussenuut. Now kreeg ik volges mien moeder al dezelfde kuren… dat geet mien niet gebeuren.
In die tied luusterde i-j nog naor ow olders en ha'j niet 't lef te zeggen wa'j zelf wel zol willen doen. Misschien was dat wel goed, maor toch wis ik wel zeker da'k zo'n meugelijkheid nooit meer zol kriegen. Moeder en ik stonden toen beheurlijk ver van mekaar. Ik kon heur wel begriepen maor opens was veur mien gevuul de toekomst donker, een groot zwart gat.

De zondag doornao was 't dreug en scheen de zon weer. Al veur tien uur zat ik samen met een buurmeisje op de fiets um een tochtje in de umgeving te maken. I-j könt wel raojen woor wi-j 't aover gehad hebben. Zonder veuraf dooraover te hebben naogedacht ri-jen wi-j langs de pastorie van de domeneer aover de Drempter Diek weer op huus an. 't Zunneke, de frisse wind en de praoteri-j met 't buurmeisje hadden mien toch wel goed gedaon.
Toen ik thuuskwam vuulde ik dat mien moeder iets wilde vertellen. Ze schonk bedachtzaam een köpke thee in en ging gezellig bi-j mien zitten; ik kende disse houding.
"Ik heb een leuk baantje veur ow gevonden…" begon ze veurzichtig en zi-j kik mien an of ik ni-jsgierig zol zun. Dat was ik niet!
"Bi-j een familie hier in de stad vraogen ze een deerntje veur in de huusholding en… ook veur gezelligheid, ze heb zelf geen kinder en willen ow graag 'n keer zien en met ow door aover praoten."
"Bö-j d'r dan al hen gewes?", vroeg ik 'n betjen angebrand. Moeder knikte. "I-j mot morgen um elf uur kommen praoten", zei ze toen strabant. "Maor ik wil zóiets helemaol niet…", gooide ik d'r nog uut. "Ik wil heel wat anders…"
"Het is door hartstikke goed, i-j bunt dicht bi-j en i-j könt elke aovend naor huus. Zaoterdag en zondag bö'j ook altied vri-j."
Ze pakte heur breipennen weer en 't gesprek was kloor.
D'r tegen in gaon hielp toch niet en altied kwamen de traonen en: "I-j bunt alles wa'k heb…"

De volgende morgen ging ik op tied van huus. De deftige woning in de Koepoortstraot kende ik wel, het was een mooi statig huus dat wel, maor niet um door te werken. Ik had een donkerrood kleedje an, een beige huudje op en dezelfde kleur handsen en tasje. 'n Betjen schichtig liep ik deur de Beitelstraot die now de Philippus Gastelaarsstraat heit, langs de winkel van Jacobs.
Klokke elf uur trok ik an de glimmend gepoetste kopperen bel bi-j de familie Van Leeuwen van Duyvenbode. Mevrouw deed aopen en was erg vriendelijk. Toen ik de grote kamer binnenkwam schrok ik beheurlijk. Ik dach dat door Prins Hendrik veur mien stond. De heer Van Leeuwen lek precies op 'm en hi-j zag mien verbazing en zei al: "Nee, ik bun 't niet", ik was schienbaor niet de enige… 't Grappige was, da'k mien meteen op mien gemak vuulde, ze hadden poesjes en onder 't praoten ha'k d'r al meteen een op mien slip.
"Hè, gelukkig", zei mevrouw, "i-j holt van poesjes, wi-j hebben d'r drie!" Nao een betje hen en weer gepraot, de bekende koetjes en kalfjes, nam meneer 't woord. "'t Huus is groot en ook de ommuurde stadstuin kost veul tied. Mevrouw helpt altied al 'n betje met, maor d'r is toch nog wat extra hulp neudig". En ze wilden graag een jong deerntjen. 't Was now wel wat stil in huus en 'n betjen vrolijkheid konden ze ook wel gebruken. Veur 't zwoordere werk was al iemand beschikbaor.
Meneer Van Leeuwen liet mien 't hele huus zien en deur de biezundere inrichting, de mooie spullen en veural ook de grote tuin kreeg ik d'r toch wel schik in… Ik werd d'r oprecht bli-j van, dit zol dus mien werkterrein motten worden! Ik ging bli-j op huus an maor nog wel 'n betjen angebrand umdat mien moeder dat, nao 't bezuuk van Hulsman, achter mien rug um bedisseld had. Maor ja, ze wol alderbastend graag da'k dich bi-j heur in de buurt zol blieven.
'n Paar dagen doornao stond mevrouw Van Leeuwen bi-j ons veur de deur um te vertellen dat zi-j mien graag wollen hebben. Ze hadden ook nog gepraot met huusdokter Rensing, die ons nog kennen vanuut Wenterswiek woor wi-j buren waren. Ze vertellen meteen ook dat ze beide beslaoten hadden da'k dan een soort nichje zol zun en ik hun tante en oom zol numen. 't Zol dan 'tante Saar en ome Duif' worden.
Of ik zelf nog bezworen had? Niet zo völ eigelijk, alleen dat moeder dit weer 's geregeld had, zat mien nog steeds dwas. Hoe'n snotkuken ik ook was, ik kon 't niet goed hebben dat ze aover mien beslissen. Maor misschien had mien moeder een klein betje geliek. Nao 'n paar joor mulo en 'n niet afgemaakte huusholdschool mos ik now maor 's laoten zien da'k wel wat kon… Ik was d'r toch wel een betje bang veur. Maor 'n ni-j laeven stond veur mien, ik had d'r opens een tante en een oom bi-j gekregen. Geet dit bli-jdschap brengen of toch weer spiet…? Van domeneer Hulsman met zien grote hoed ha'k achteraf in ieder geval nog steeds gin hoge pet op…!

De pastorie umstreeks 1930; links de tramrails.

Verbouwing SPAR Hummelo zorgt voor completer aanbod

In mei 2017 kreeg SPAR Hummelo een nieuwe eigenaar in de persoon van Emiel van Duuren. De Doesburgse ondernemer kijkt terug op het afgelopen anderhalf jaar en vertelt over de recente verbouwing van de winkel. 'Dit dorp verdient een ongelooflijk mooie winkel en dat is het nu.'

Ruim anderhalf jaar is SPAR Hummelo nu in handen van Eric en Emiel van Duuren. De broers die allebei hun supermarktervaring hebben opgedaan bij verschillende vestigingen van Albert Heijn, waren toe aan een nieuwe uitdaging en besloten voor het zelfstandig ondernemerschap te gaan. 'Daar hebben we nog geen moment spijt van gehad', zegt Emiel van Duuren. 'Hummelo is een dorp met een actief verenigingsleven van waaruit veel wordt georganiseerd. Wij willen binnen ons marktgebied, Hummelo, Keppel, Drempt en Toldijk, het voorzieningsniveau op peil houden. Juist daarom is de supermarkt onlangs grondig verbouwd.' Na twee weken sluiting werd op dinsdagavond 20 november de nieuwe winkel officieel geopend. Emiel: 'We hebben de winkel aangepast naar de huidige wens van de consument.'

Nieuw: tapas

Begin dit jaar werd met de komst van de slijterij al een begin gemaakt met de verbouwing. 'Wij stellen onszelf continu de vraag hoe we ons aanbod zo compleet mogelijk kunnen maken zodat de consument voor ons kiest. In de nieuwe winkel hebben we diverse elementen toegevoegd zoals tapas, belegde broodjes, dieetproducten en verse soepen. En ons drogisterijassortiment hebben we vergroot.' De slijterij was de voorbode voor de uitstraling van de hele winkel. 'Verder hebben we de winkel anders ingedeeld. Alle stellingen in de winkel zijn lager en alle pilaren zijn grotendeels in de stellingen verwerkt waardoor de winkel overzichtelijker is. Een andere indeling is vaak weer even wennen voor de klant maar dat went vast heel snel', lacht Emiel. Bij de entree begint nu het ontbijtmoment met belegde broodjes en vers ambachtelijk gebakken brood van warme bakker Koenen. 'Van daaruit kom je op ons versplein. Hier vind je alles voor de warme en koude maaltijden. Daarna

volgt ons borrelmoment met de nieuwe tapaskoeling. Ook hebben we ons bierassortiment uitgebreid met veel speciale biersoorten die zijn gekozen door een bierkenner uit Hummelo. Verder hebben wij ons slijterijassortiment uitgebreid met heerlijke nieuwe wijnen.'

Middelpunt van de buurt

Er zijn nog meer wijzigingen in de nieuwe winkel. 'We hebben de afgelopen maanden goed geluisterd naar onze klanten die ons hebben voorzien van tips. Er is veel vraag naar cosmeticaproducten en ook huishoudelijke artikelen. Daarom is de afdeling cosmetica uitgebreid en hebben we het assortiment van Sorbo flink vergroot. Dan moet je denken aan klosjes garen, knoopjes enzovoort.'

De SPAR wil het middelpunt van de buurt zijn en blijven. Daarom is de samenwerking met het Toeristisch Platform Drempt, Hummelo en Keppel een logische stap. 'In onze winkel hebben we nu een wand ingericht met allemaal folders over wat er hier in de omgeving te doen is. En buiten aan de muur komt een plattegrond met alle fietsroutes en dergelijke in de omgeving. Zo proberen we samen met het Toeristisch Platform Hummelo en omgeving te promoten bij toeristen.'

Energiezuinig

De broers Van Duuren hebben duurzaamheid hoog in het vaandel staan en daarom moest de verbouwing ook zo duurzaam mogelijk worden gerealiseerd. 'In deze nieuwe winkel maken we bijna alleen nog maar gebruik van LED-verlichting. Ook hebben we nu een milieuvriendelijker koelsysteem. De warmte die het systeem genereert, wordt weer gebruikt om de winkel te verwarmen. Hierdoor gebruiken we geen gas meer bij de SPAR', laat Emiel weten.

'Ons afval scheiden we zoveel mogelijk. Papier en plastic wordt apart opgehaald en verwerkt tot nieuwe producten. Het overgebleven brood wordt lokaal gebruikt als diervoeding. Tot zover zijn we volgens mij heel duurzaam bezig', vertelt de Doesburgse eigenaar die al vanaf zijn veertiende in een supermarkt werkt. 'Het zit gewoon in mijn bloed. Ik kan me enorm verheugen op de seizoenswisselingen. Die wisseling van producten vind ik mooi.' Emiel geniet zichtbaar van zijn werk. 'Soms spreek ik op een dag meerdere klanten. Gewoon om te horen hoe het met ze gaat en om te horen wat ze van onze winkel vinden. Ons team ervaart de nieuwe winkel als sfeervol en modern. We hopen dat Hummelo en omgeving net als wij trots zijn op de vernieuwde SPAR.'

We hopen u snel te mogen begroeten in onze vernieuwde SPAR.

SPAR Hummelo
Dorpsstraat 20,
6999 AD HUMMELO
T 0314-38 12 81
E sparhummelo@despar.info
facebook.com/Sparhummel/

kapsalon Reintjes

Voor perfect verzorgd haar!

di-do-vr: 8.30 - 12.00 en 13.30 - 17.30 uur
za: 8.00 - 12.00 en 13.00 - 15.00 uur

Wij werken volgens afspraak: bel: 0575 - 45 22 20

Zutphen-Emmerikseweg 6 - 7227 DL Toldijk
www.kapsalonreintjes.nl

Ambachtelijk ijs sinds 1997

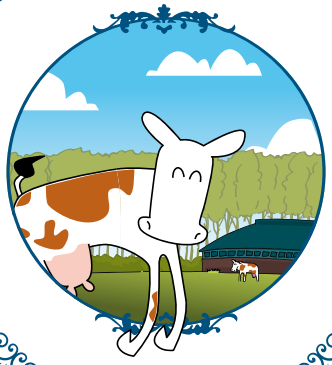

IJsboerderij 'De Steenoven'

200 smaken op maat
diverse ijskarren
rondleidingen
www.ijsvandesteenoven.nl

VOOR UW INTERIEUR

Aan de Landlustweg in Steenderen vindt u een eigentijdse woondecoratieve winkel met een uitgebreid assortiment. Bezoek snel onze winkel en laat u inspireren en adviseren!

COLORS @HOME
GOSSELINK

Landlustweg 30
7221 BS Steenderen
Telefoon 0575-451288
E-mail gosselink@colorsathome.nl

HANS

Ouderwets lekker!

Vakmanschap...en dat proef je!

Gezellige en Smaakvolle feestdagen!

De kerstfolder ligt in de winkel voor u klaar!
En vindt u op onze website

Kerkstraat 38 6981 CN Doesburg 0313-410175

www.hansbanket.nl

De fraai gelegen historische herberg aan een oude "Hessenroute". Een bekend rustpunt waar het goed toeven is, met een uitstekende prijs/kwaliteit verhouding.

Ook voor feestjes, vraag naar de mogelijkheden.

UITSPANNING **HET WAPEN VAN HEECKEREN**

Zelhemseweg 16 - 6999 DN Hummelo - Tel.: 0314 - 382 600
E-mail: info@hetwapenvanheeckeren.nl

Tekst: Leo Tholhuijsen
Foto's: Wim van Hof

Trots op mijn oude trekker

Op het platteland barst het van de oldtimer-trekkers. De redactie zoekt ze op en praat met de eigenaar over wat hem bindt aan juist die trekker. In dit nummer Gerard Goossens met zijn bijzondere verzameling Engelse David Brown trekkers.

Ze moeten als nieuw worden, eigenlijk net wat beter

Gerard Goossens in Achter-Drempt heeft zijn hart verpand aan de Engelse David Brown trekker. Hij heeft er 12. Hij neemt ze door en door onderhanden, na restauratie zijn ze minstens zo goed als toen ze uit de fabriek kwamen.

Als Gerard Goossens niet aan vervangende nieuwe onderdelen voor zijn oldtimer trekkers kan komen, dan maakt hij ze zelf. Dat kan gaan om perfect gemaakte nieuwe stukken plaatwerk, koppen vlakken, maar zelfs ook om compleet nieuw gedraaide cilinderbussen uit stukken gietstaal.
Wanneer Goossens eenmaal heeft besloten om een oude trekker op te knappen, dan moet dat ook perfect gebeuren. Aan het eind van een restauratie moet de trekker tenminste net zo goed zijn als toen hij pakweg 60 jaar geleden uit de fabriek rolde. Zo zal hij nooit aan een trekker beginnen met een scheur of barst in het motorblok, hoe perfect dat misschien ook is hersteld. 'Het hoort gewoon niet, geen lapwerk, zo is hij ook niet van de band gerold.'
Maar áls zo'n trekker eenmaal in nieuwstaat is teruggebracht, dan mag er wel weer mee gewerkt worden. Goossens' trekkers staan, om het zo maar eens te zeggen, niet onder een laken tegen het stof. Verschillende staan 's zomers voor de pakkenpers en vertonen daarmee de aanblik van vroeger. Zelfs met af en toe weer een deukje. 'Maar in goede conditie', zegt Goossens. 'Kijk maar, hij is misschien vuil van het werk, maar de trekker is droog. Nergens geen lekken of zweten van olie.'

Gerard Goossens (61) heeft zijn hart verpand aan het inmiddels verdwenen Britse trekkermerk David Brown. Hij heeft er 12 in de schuur staan. Ze variëren van zo-goed-als-nieuw

Winter beurt

alleen mogelijk van oktober t/m februari

Voor maar **€ 99,00**

Incl. nieuwe rem/versnellings-kabels, kogels en vetten. Géén montage kosten bij vervanging van versleten delen

In de winterperiode kunt u uw fiets meestal wat beter missen vanwege het toch vaak slechte weer. Om de lange wachttijden in het voorjaar te voorkomen, bieden wij u deze "winterbeurt" aan om er voor te zorgen dat uw fiets weer tip top is, als het voorjaar begint...

Gratis haal- en brengservice

Xycleservice Doesburg
600m² fietsplezier

Leigraafseweg 33f Doesburg
0313 - 41 27 27 www.xycleservice.nl

Hendriks

Administratie & Belastingadviseurs

Oranjesingel 4 te Doesburg
www.hendriksdoesburg.nl

- AUTORUIT VERVANGEN
- STERREPARATIE
- VOORRUIT POLIJSTEN*
- KENTEKEN GRAVEREN
- AIRCOSERVICE*

*Niet in alle vestigingen

FOCWA

GlasGarage.nl
Specialist in autoruiten!

Autoruit stuk?

Autobedrijf Melgers
Hoge Wesselink 2
7221 CJ Steenderen
Tel. (0575) 451974

GLASGARAGE. SNEL EN ALTIJD IN DE BUURT!

Autoruit stuk? Haast? Met ruim 80 vestigingen is er altijd een GlasGarage bij u in de buurt die u razendsnel helpt! En doet dat tegen de laagste kosten voor u. Bovendien krijgt u levenslange garantie en zijn er doorlopend leuke acties. Vraag ernaar bij de vestiging bij u in de buurt of kijk op onze website.

garvo my hearts delight garvo nach meinem Herzen garvo du cœur au ventre

garvo
voer naar mijn hart

ontdek wat goed voer voor je dier kan doen!

Particuliere verkoop Elke zaterdag open van 8.00 - 12.00 uur
Voor elke diergroep b.v. honden, katten, hamsters, cavia's, kippen, konijnen etc. Ook klein verpakking van 1-5 kg.'

Garvo bv Drempt telefoon +31 (0)313 47 23 21 e-mail garvo@garvo.nl website www.garvo.nl

tot in-onderdelen-maar-compleet. 'Dat was het merk dat we thuis in Toldijk hadden, een David Brown 25 diesel; 32 pk aan de aftakas, 25 pk aan de wielen. Eind jaren zestig heb ik veel gereden met de DB 880 bij een loonbedrijf in Keijenborg. Behalve dat hij er zijn jeugdherinneringen bij heeft en hij gecharmeerd is van het typische geluid door de directe brandstofinspuiting, noemt Goossens David Brown een in aanleg goede trekker met een grote trekkracht. Hij reageert snel op het gas, sneller als bijvoorbeeld McCormick of Massey Ferguson. Minpunt van sommige types is het gevoelige hefsysteem. 'Het is voor hier in de directe omgeving een vrij zeldzaam merk geweest, ondanks dat in Eefde en Zevenaar een dealer heeft gezeten.'
Voor de liefhebber, het gaat om de volgende types: David Brown 25 benzine/petroleum (1954), David Brown 25 diesel (1954), David Brown 950 (1958), David Brown 850 (1963), David Brown 880 (smalspoor (1961), David Brown 880 (1963), David Brown 770 (1965), David Brown 990 (rood, 1964), David Brown 990 (wit 1978), David Brown 1210 (4WD, 1978), David Brown 1212 (halfautomaat 1978), David Brown 1690 (4WD turbo, 1983). Een laatste trekker is niet meegeteld, die is voor onderdelen.
Verder bestaat de verzameling uit enkele balenpersen (New Holland, Ama en Riviere Csalis) en wat hooibouwwerktuigen. En wat zeker niet vergeten mag worden, is de David Brown balenpers met zij-uitworp. 'Die is zeldzaam. Het is de enige in Nederland. Nou ja, de enige wérkende in Nederland; volgens mij zijn er in totaal twee. Drie jaar geleden was ik ermee op het David Brown treffen in Toldijk. De kenners kwamen op die pers af als vliegen op een honingpot. Drie jaar geleden heb ik er nog mee geperst. Gaat heel mooi.'

Aan het begin van de verzameling staat de DB 950, inmiddels 60 jaar oud. Goossens kocht hem in 1981. 'Die startte soms wel, soms niet. Daar moest wat aan gebeuren, het was meer dan de accu en de startmotor. Nadat duidelijk was dat een revisie bij het mechanisatiebedrijf te duur zou worden, heb ik hem zelf opgeknapt. Alles is er aan gebeurd, nieuwe cilinderbussen, nieuwe zuigers, koprevisie, krukas geslepen, brandstofpomp gereviseerd. In de achterbrug zijn alle lagers en keerringen vervangen, nieuwe zuigerveren aan de hefcilinder. Uitgezonderd de revisie van de brandstofpomp en het slijpen van de krukas, heb ik alles zelf gedaan.'
In slecht plaatwerk worden onzichtbaar nieuwe stukken gelast, die waar nodig ook nog zijn voorzien van exact de juiste profilering, waarvoor Goossens dan eerst nog de juiste stempelmallen zelf maakt.

Het enige wat aan deze eerst opgeknapte trekker mankeert, is dat de merkstickers niet origineel zijn en dat hij niet precies in de juiste kleur rood is gespoten. 'Ik ben met het opknappen een jaar druk geweest, zeg maar een hele winter. Die stickers heb ik zelf laten maken. Tegenwoordig zijn ze weer gewoon nieuw te koop. Net als trouwens weer heel veel onderdelen.' Eén onderdeel is nadrukkelijk niet origineel aan de opgeknapte trekker: de uitlaat. Nu de originele geel geëmailleerde niet meer te krijgen is, is er een zelfgemaakte van roestvast staal opgezet.

Goossens, in het dagelijks leven techniekleraar, is inmiddels bedreven in het opknappen. Na de eerste 950 volgden er meerdere. 'Van die rode David Browns weet ik intussen alles. Heel apart die trekkers; sowieso heb je te maken met Engelse maten, je hebt allemaal Engelse sleutels nodig. Maar de bouten en moeren hebben ook vier verschillende soorten schroefdraad; er is verschil in de spoed van de draad en ook de tophoek van de draad verschilt. Die Engelsen hebben zo hun eigen gewoontes, nogal traditioneel, ze zitten los van het vasteland. Maar goed, van lieverlee leer je het wel.'
Momenteel heeft Goossens de jongste trekker in zijn verzameling, de DB 1690 met voorlader onderhanden. Ook die moet weer helemaal perfect worden. En dan is er ook nog de 880 smalspoor, die nu in onderdelen ligt. 'Als ook die klaar is, dan zijn we wel weer drie jaar verder. Of misschien wel vijf jaar. Ik denk dat het daarbij blijft. Ooit heb ik wel het idee gehad om alle types van David Brown te verzamelen en op te knappen. Maar ik ben er onderhand wel achter gekomen dat er dat veel te veel zijn. Afgezien van het werk, je moet er ook plaats voor hebben. Want weet je wat het is: als ik eenmaal een trekker helemaal heb opgeknapt, wil ik hem niet meer kwijt.'

Tekst: Maaike Harkink,
Foto's: Sjoerd Geurts, Jan Kranenburg, Marja Seesink, Van Bommel

Positieve energie en gezonde groene ambities

De Achterhoek in 2030 energieneutraal

Ontbossing, industriële veeteelt en het gebruik van fossiele brandstoffen hebben geleid tot de uitstoot van ongekende hoeveelheden broeikasgassen. Het is tientallen miljoenen jaren geleden dat er zoveel CO2 in de atmosfeer zat als vandaag, en de concentratie nam nooit eerder zo snel toe als in 2016. Maar liefst 97 procent van de klimaatwetenschappers is het erover eens dat de door mensen uitgestoten broeikasgassen dominante invloed hebben op het klimaat. De vijf warmste jaren die ooit gemeten zijn, vielen allemaal na 2010 en de gevolgen zijn wereldwijd waarneembaar. De afgelopen dertig jaar verdween bijvoorbeeld zeker de helft van het ijs op de Noordpool. Het klimaat verandert in rap tempo en we ondervinden daar nu al de gevolgen van. Door deze klimaatverandering staan we met zijn allen voor een grote uitdaging. Veel burgers, bedrijven en regio's zetten zich in om te werken aan een groene toekomst. Want juist in deze periode van grote verandering kunnen onze besluiten en acties het verschil maken.*

De Achterhoek energieneutraal

Alle Achterhoekse gemeenten samen hebben de ambitie uitgesproken om in 2030 volledig energieneutraal te zijn. Met deze doelstelling onderscheidt de Achterhoek zich van de rest van Nederland, want landelijk gezien is dit doel per 2050 gesteld. En ja, eigenlijk onderscheidt de Achterhoek zich ook van de rest van de wereld, want ook het akkoord van Parijs is lang zo ambitieus niet. De Achterhoek loopt hierin dus (samen met een aantal andere gemeenten en regio's) voorop en wil 'groen gaon' en als innovatieve streek het voortouw nemen. Energieneutraal zijn wil zeggen net zoveel energie duurzaam opwekken als de Achterhoek gebruikt. En hoe minder energie we met z'n allen gebruiken, hoe minder (duurzame) stroom opgewekt hoeft te worden. Gelukkig zien steeds meer Achterhoekers dit in en streven ze ernaar om hun energieverbruik te verminderen. Erik Mol is duurzaamheidscoördinator bij de gemeente Bronckhorst en ook hij merkt dat de duurzaamheidsambitie door veel inwoners wordt gedragen. 'Zo zijn er een viertal energiecoöperaties opgericht, Zonkracht Hummelo, Energiecoöperatie BoeN in Bronkhorst, Energiecoöperatie Wichmond/Vierakker, Energie Coöperatie Vorden en in 2017 werd in Hengelo een uniek solarpark geopend; de Kwekerij. Hier zijn 7.000 zonnepanelen geplaatst, die samen ruim vijfhonderd huishoudens van groene energie voorzien. Maar daarnaast is het ook een natuurgebied, waarin gerecreëerd mag worden en daarmee is het een uniek park in Nederland. Maar,' zo benadrukt Mol, 'hiermee zijn we er nog niet. Om de doelstelling te halen moet er nog veel gebeuren! Om het pad concreet te maken zijn we een routekaart aan het opstellen die de weg naar een energieneutrale streek uitstippelt. We zullen samen de schouders eronder moeten zetten en daar is draagkracht voor nodig. Daarom houden we bijeenkomsten, te weten energierally's, om met bewoners te praten en zo stapje voor stapje ons doel te bereiken. Het doel moet niet alleen van de gemeente zijn, maar vooral ook van de inwoners en ondernemers ín de gemeente.'

Het Energieloket

Om de Achterhoekers te helpen bij het verduurzamen, is het Energieloket in het leven geroepen. Ook hierbij was Erik Mol betrokken. Het loket werd mede mogelijk gemaakt door financiering vanuit de gemeenten, het Rijk en de provincie en is nu enkel nog een digitaal loket, maar binnenkort ook fysiek, bij De Steck in Doetinchem (de verbouwde oude bibliotheek).

Energiecoach Alfred Zweden met een energiedisplay

Over wat het Energieloket precies voor ons Achterhoekers kan betekenen, spreken we met Tamara Tijdink en Michel Hoftijzer van de Achterhoekse Groene Energiemaatschappij (AGEM). Tamara: 'Het Energieloket is er voor de burgers van de gemeenten Bronckhorst, Berkelland, Aalten, Doetinchem, Oude IJsselstreek, Montferland, Winterswijk en Oost Gelre. Het loket is onderdeel van AGEM, maar is onafhankelijk. AGEM richt zich op het besparen, opwekken en leveren van groene Achterhoekse energie. Onder opwekken vallen de projecten voor het produceren van Achterhoekse duurzame energie, onder leveren het uiteindelijke leveren aan de particuliere en zakelijke klanten en het Energieloket valt onder het kopje 'besparen'. Bij het Energieloket kunnen mensen terecht met al hun vragen over energie besparen en geven we advies.'

Een klant, wat interessant

Stel, ik bel het Energieloket en vraag: hoe kan ik energie besparen in mijn huis? Hoe gaat het dan in z'n werk? Michel: 'Allereerst brengen we de huidige situatie in kaart, hoe ver zijn de mensen er al mee. Hebben ze al bepaalde investeringen gedaan in duurzaamheid of staan ze nog op het nulpunt? Dan vragen we naar de wensen en mogelijkheden van klanten. In de inventarisatiefase kan een energiecoach de woning bezoeken en met hem vindt een vrijblijvend gesprek plaats. Ook kan er een maatwerkadvies worden gegeven. De eerstgenoemde energiecoach is gratis en vrijblijvend. De energiecoach geeft een algemeen advies, van basisdingen die je kunt doen om energiekosten te besparen, denk aan ledverlichting, doe je deuren goed dicht, zet apparaten uit die je niet gebruikt, plaats tochtstrips en dergelijke. Een maatwerkadvies gaat dieper in op de specifieke situatie. Ruimte voor ruimte wordt beoordeeld, er wordt naar de constructie gekeken, en naar de ligging van de woning, waardoor je een gerichter plan van aanpak kunt krijgen. Wat past er bij mijn woning en wat zijn opties om te kunnen verduurzamen.'

Een apk voor je woning

'Ook werken wij samen met het bedrijf Susteen dat een woningverbeterplan kan maken. Dit bedrijf maakt in feite een apk van je woning en stelt een adviesrapport op. Susteen heeft een aantal partijen waarmee ze samenwerkt en is in die zin niet helemaal objectief. Daarnaast werken we samen met een objectieve energieadviseur, die geen commercieel belang heeft. In beide gevallen subsidieert de gemeente de adviezen. Het woningverbeterplan hoeft daarom maar vijftig euro te kosten. Het advies van de objectieve energieadviseur kost 75 euro.' Er is heel veel behoefte uit de markt, vertelt Michel. 'De wachttijd voor het woningverbeterplan is inmiddels bijna twee maanden. En de agenda van onze energieadviseur ook bomvol. We vervelen ons niet en werken hard om de wachttijd te verkorten. Wel is het een heel goed teken dat er grote animo voor is. Veel mensen hebben duurzaamheidsvragen. Het gasloos wonen is bijvoorbeeld een heel actueel onderwerp. Moet ik hier op anticiperen en zo ja, hoe? Wat je veel merkt in de adviezen die worden gegeven is: begin met isoleren. Dat is eigenlijk voor alles de basis.' Je kunt dus wel een rijtje zonnepanelen op je dak leggen en jezelf een schouderklopje geven, maar nog steeds vervliegt een groot deel van je energie als je huis slecht geïsoleerd is. 'Na het isoleren kun

Hendriks
Verzekeringen & Hypotheken
Oranjesingel 4 te Doesburg
www.hendriksdoesburg.nl

BOVAG
AUTOBEDRIJF OVERBEEK
Verkoop nieuwe en gebruikte auto's
Reparatie
Onderhoud en schadeherstel
APK keuringsstation
Airco service
Total tankstation
Dorpsstraat 4 – 6999 AC – Hummelo – tel. 0314-381674
info@autobedrijfoverbeek.nl www.autobedrijfoverbeek.nl

TE HUUR:

Luxe 5-sterren villa aan zee bij Lovina, Noord-Bali

Selamat Datang/Welkom in onze luxe 5-sterren villa **Terang Bulan** in Bali voor een onvergetelijke vakantie met maximaal 7 personen met veel privacy.

De villa ligt aan het strand in Lokapaksa in het rustige noorden van Bali, zo'n 12 km ten westen van het toeristengebied Lovina.

Onze villa ligt in een grote tropische tuin met wuivende palmbomen, exotische planten, Boeddha beelden en lotusvijvers, met een 18 meter lang infinity zwembad en een jacuzzi. Naast het zwembad is een heerlijke loungeplek (Balé Bengong). In ons zitje aan de Bali zee geniet u van de zonsondergang.

Er zijn 3 slaapkamers met airconditioning en elk een eigen badkamer. De villa heeft kabel, satelliet tv en gratis WiFi. Onze staf kan uw maaltijden bereiden en zorgt dat het u aan niets ontbreekt.

Op onze site **www.villaterangbulan.nl** vindt u tarieven, beschikbaarheid en meer informatie. Of bel ons even voor een afspraak op 0313 - 47 91 79.

Loek en Erna Janssen, Strengsche Veld 32, 6996 DK Drempt

HAARWERKBOETIEK

REINTJES

Gespecialiseerd in haaraanvulling op maat.
Het succesvolle systeem "Dynamic"
(permanente bevestiging)

Totale haaraanvulling voor dames,
heren en kinderen.
Is bezoek in de Haarwerkboetiek voor u
niet mogelijk, dan kom ik naar u toe.

Privacy gegarandeerd.
Behandeling volgens afspraak.

Tel: 0575 - 45 25 24 (Dianne Roordink)
E-mail: info@haarwerkreintjes.nl
Website: www.haarwerkreintjes.nl

Ruurloseweg 16
7255 DH Hengelo (Gld)
tel. 0575-45 25 24

Erik Mol, duurzaamheidscoördinator

je vervolgstappen nemen en bekijken wat je op kunt wekken aan energie en wat er nog nodig is, want een deel van je winst heb je al behaald bij het isoleren van de woning. Hierin moet je omgekeerd denken.'

Duurzaamheidsoplossingen te over

De overheid stimuleert het nemen van stappen ter bevordering van de duurzaamheid. De gemeente biedt de burgers onder andere gunstige leenvormen ten behoeve van duurzaamheidsinvesteringen. Eén van de bekendste is de duurzaamheidslening. Hiermee kun je tegen een heel gunstig tarief, op dit moment 1,6%, veel duurzaamheidsmaatregelen financieren omdat hier een overheidssubsidie achter zit. Zo kun je op een hele aantrekkelijke manier je woning duurzamer maken. Tamara: 'Er liggen ontzettend veel mogelijkheden voor duurzaamheidsoplossingen, maar heel veel mensen hebben er simpelweg geen weet van. Daarin is een grote rol weggelegd voor ons.' Michel: 'Ook een tak van sport waar we ons mee bezighouden bij het energieloket is het wijzen van mensen op subsidiemogelijkheden. Vanuit de overheid worden duurzame oplossingen gestimuleerd. Op www.rvo.nl, een hele mooie site, staan alle actuele subsidiepotjes voor particulieren en het bedrijfsleven. Dat is een hele handige en mooie site. Je vindt er bijvoorbeeld de actuele subsidies voor warmtepompen en zonneboilers. Ook voor het vervangen van oude verlichting door ledverlichting zijn subsidies te verkrijgen. Zo zijn er ontzettend veel subsidies die de burger alleen nog even moet weten te vinden. Wij kunnen mensen de weg wijzen naar deze subsidies en spelen hierin een adviserende rol.'

Onafhankelijk, maar pro-Achterhoek

Michel: 'Wij proberen zo onafhankelijk mogelijk advies te geven. Dat moet ook. Wel hebben Achterhoekse bedrijven bij ons voorrang, om de werkgelegenheid in de Achterhoek te stimuleren.'
Tamara: 'Deze bedrijven volgen wij ook in hun ontwikkeling en professionaliteit. Wij houden dus een vinger aan de pols wat betreft de kwaliteit die zij bieden.' Michel: 'Deze locatie, De Steck, biedt ook veel kansen voor ons. Hier zitten allemaal bedrijven met grote ambities voor de Achterhoek. Een bedrijf actief in verwarming en ventilatie is hier nu bijvoorbeeld nieuw in het pand.' Tamara: 'En de eerste contacten zijn al gelegd om met hen om tafel te gaan over duurzaamheid en samenwerkingsmogelijkheden.'
Tamara: 'Wij hebben bij het Energieloket/AGEM niet de illusie dat 'wij het wel even zullen gaan doen,' we zullen er samen de schouders onder moeten zetten. We kunnen daar aan bijdragen, maar we kunnen het niet alleen. Wat heel fijn is, is dat bijna iedereen die onze hulp inschakelt heel positief is en heel tevreden terugkijkt op de samenwerking en over het advies die ze hebben gekregen. Dat sterkt ons in de gedachte dat het doel te halen is.' Erik Mol, is de ambitie Achterhoek neutraal in 2030 haalbaar? 'Je moet ambitie hebben. Je weet niet zeker of het lukt, maar zonder ambitie weet je zeker dat het niet lukt.'

** bron: De Correspondent, 'Onze toekomst op een planeet die steeds warmer wordt'*

Solarpark De Kwekerij te Hengelo: maar liefst 7.000 zonnepanelen

Verder lezen?

Energieloket:
www.verduursaamenergieloket.nl

De Achterhoekse Groene Energiemaatschappij, AGEM: **www.agem.nu**

Zie de duurzaamheidspagina 'groen gaon' op de website van de gemeente Bronckhorst:
www.bronckhorst.nl

Subsidiepotjes:
www.rvo.nl

Belastingdienst, op isolerende maatregelen krijg je een 6% btw-tarief op het arbeidsloon:
www.belastingdienst.nl zoek op isoleren van woningen

Meer lezen over klimaatverandering? Leestip: De Correspondent, Thema Klimaatverandering 'Onze toekomst op een planeet die steeds warmer wordt' **www.decorrespondent.nl**

Zonkracht Hummelo:
https://zonkrachthummelo.nl/

Tekst: Henk ten Zijthoff
Foto's: Collectie Karl Lusink, Harold Pelgrom, Rinus G.M. Rabeling

Karl Lusink over het Kogelpad, ARGA en veel meer

Karl Lusink (55) uit Achter-Drempt staat in de regio en ver daarbuiten bekend om zijn enorme kennis van de luchtoorlog boven de Achterhoek en Liemers tijdens de Tweede Wereldoorlog. Samen met zijn broer Han en Sander Woonings vormt hij het bestuur van de Stichting ARGA (Aircraft Research Group Achterhoek), die onder andere een museum exploiteert en onderzoek doet naar alle facetten van de luchtoorlog tussen 1939 en 1945. Daarnaast bergt ARGA neergehaalde toestellen.

Je hebt zo'n enorme kennis van de luchtoorlog en andere gebeurtenissen in de Tweede Wereldoorlog boven en in de Achterhoek. Ben je fulltime onderzoeker?
Karl glimlacht: 'Nee hoor. We doen dit werk naast onze banen. Zelf ben ik werkzaam in het Slingeland Ziekenhuis als röntgenlaborant met een specialisme in CT, MRI en dotterbehandelingen.'

Hoe is de fascinatie voor de Tweede Wereldoorlog ontstaan?
'Tsja: dat is een verhaal op zich en ik heb het wel vaker verteld. Ik ben geboren en getogen in Laag-Keppel. In maart 1945 kwam een Amerikaanse bommenwerper terecht in de Dorpsstraat in Laag-Keppel waarbij vier inwoners omkwamen. Ik ben van na de oorlog maar je kunt zoiets als het ware meebeleven als er veel over wordt verteld. En dat deed mijn grootvader. Je hebt mensen die na 1945 geen ervaringen wilden delen. Zo zat mijn grootvader niet in elkaar. Hij deelde zijn herinneringen volop met ons als kleinkinderen en hij was een boeiende verteller. Zo ging het balletje voor ons rollen. Hij vertelde het verhaal van de Duitse Messerschmitt-jager die op zijn grond was neergekomen en waarvan hij het motorblok niet had kunnen bergen. Wij wilden natuurlijk weten waar dat precies was. En we kenden het verhaal van het Kogellaantje.'

Kogelpad?
'Ja dat pad, dat was wat. Het ligt in Laag-Keppel achter Winkelhorst richting de Hessenweg. Na de crash van de Amerikaanse bommenwerper op Laag-Keppel werd puin van de beschadigde huizen met hier en daar wat resten van het toestel voor verharding in dat weggetje gestort. Toen wij dat als jochies van een jaar of 12 te horen kregen waren we daar niet weg te slaan, al lag het daar al jarenlang te liggen. Bouten, schroefjes, stukjes metaal. Maar we waren natuurlijk vooral op zoek naar kogelhulzen. De oude Winkelhorst vond dat maar niets. Op een gegeven moment werden we als jongetjes op dat laantje van drie kanten ingesloten: Winkelhorst, de politie en de boswachter. We wisten door het dichte bos naar de vrije kant te ontsnappen.' Karl gnuift bij de herinnering.

Wat viel je op in de verhalen van je grootvader?
'Ik vind het nog altijd bewonderenswaardig dat hij niet rancuneus was op Duitse militairen. Hij had een afkeer van de nazi's, dat zeker. Maar door de inkwartiering had hij ook contact met de gewone Duitse jongens die weinig te kiezen hadden en naarmate de oorlog vorderde alleen maar naar huis, naar Mutti, wilden. Hij had het nooit over Moffen maar over Duitsers. Van hem heb ik het besef meegekregen dat zwart-witdenken soms beter kan worden verruild voor enige nuancering waar dat gepast is.'

Waar begon dat bij jou?
'Op de havo zijn we een keer naar het Duitse oorlogskerkhof geweest in IJsselsteyn (L). Daar zijn op 16 hectare grond bijna 32.000 Duitse militairen begraven. Zinloos omgekomen voor een misdadig en moorddadig regime. Ik kwam zwaar onder de indruk terug in Laag-Keppel. En wilde meer weten wat er hier in onze toenmalige gemeente Hummelo en Keppel en verder in en boven de Achterhoek en Liemers was gebeurd.'

Dus ging je geschiedenis studeren?
'Haha, nee dat kwam niet als keuze na de middelbare school naar boven. Ik wilde heel graag in de veeverbetering werken en deed de MAS en Middelbaar Kader Rundvee. Maar ja, toen begon dat gedoe met melkquotering en daarmee kwam mijn ideaal in een vrije val terecht. Ik moest toen als dienstplichtige het leger in en kwam bij een geneeskundige compagnie terecht. Voor mij was dat een hele nuttige en waardevolle tijd. Het motiveerde mij om een totaal andere beroepsrichting te kiezen: de gezondheidszorg. Uiteindelijk werd ik wat ik nu ben: röntgenlaborant met specialisaties. Bij mij komen mens en techniek samen. Dat is ook de relatie met mijn werk voor ARGA. Wij graven op, wij onderzoeken en documenteren maar we zoeken over de hele wereld ook contact met nabestaanden van militairen die in het landleger of bij de luchtmacht omkwamen in de Achterhoek en Liemers of de ellende hier tijdens de oorlog overleefden. Geallieerd of Duits. Nabestaanden bezoeken de plekken waar hun vader met de schrik vrijkwam, gewond raakte of veel erger: omkwam. We weten dat ons werk heftige emoties teweegbrengt, maar het is onvoorstelbaar dankbaar werk.'

Karl Lusink is behalve in het veld ook actief via internet, te midden van kasten met archiefmateriaal, documentatie, internationale correspondentie en een uitgebreide bibliotheek.

Het documentenonderzoek brengt veel archiefwerk met zich mee?
'Ja, dat kan je wel stellen. Toen ik met dit werk begon, was er nog geen internet. Ik schreef brieven met informatieverzoeken naar archieven in de VS, Engeland, Canada, Duitsland, Nieuw-Zeeland. Dan duurde het zes weken en dan kwam er antwoord. Die eerste reacties: ik was er zo gruwelijk blij mee! Nu is er het internet en er is online heel veel te vinden. Mijn ervaringen met Engelse archieven zijn in vergelijking met Amerikaanse, Nieuw-Zeelandse, Canadese en vooral Duitse iets minder positief. Sommige stukken zijn in Engeland pas tot 1941 vrijgegeven en digitaal beschikbaar. Als ik naar het Bundesarchiv in Freiburg ga en ik geef via de mail van te voren aan waarnaar ik op zoek ben dan doen de archivarissen alvast voorwerk. Dat is daar echt heel erg goed geregeld. Ook Amerikaanse archieven zijn erg goed toegankelijk via het Internet. Ik weet zo langzamerhand goed waar en hoe ik moet zoeken. Dat scheelt een hoop tijd. Ik ben een keer met mijn neef Jan-Willem in het National Archives in Londen geweest. Daar stond de informatie grotendeels op microfilmrollen. We zijn drie dagen met die microfilmrollen in de weer geweest. Alle vluchtgegevens van toestellen die boven Oost-Nederland verloren zijn gegaan, stonden op die rollen. Ik had stapels kopieën gemaakt en in mijn reiskoffer gestopt. Op de terugweg kreeg ik problemen met Ryanair vanwege het extra gewicht in die koffer. Heb de stapels papier toen meteen omgezet naar handbagage. Je wordt inventief.'

Waar ben je het meest trots op, Karl?
Hij denkt even na: 'Er zijn dingen die me emotioneel raakten. Mijn grootvader had twee wensen die hij bij leven graag vervuld had willen zien. Die motor van de Messerschmitt op zijn land zou hij heel graag geborgen willen hebben. Dat is ons als zijn kleinzoons bij zijn leven gelukt. Hij vond het prachtig en wij waren blij en trots met hem. Zijn tweede wens werd voor mij een zoektocht door de archieven. Hij had een geallieerd jachttoestel een noodlanding zien maken bij Angerlo en zich altijd afgevraagd hoe het met de piloot was afgelopen. Vlak voor grootvaders overlijden heb ik kunnen achterhalen dat het een Canadees toestel was en ik kon ook de gegevens van de piloot achterhalen en met hem contact maken. Dat was heel bijzonder. Ik heb veel bijzondere momenten beleefd. Zoals die keer dat ik voor een vaatcongres in Miami (VS) moest zijn voor mijn werk. Ik had toevallig in die periode contact met een voormalige Amerikaanse gevechtspiloot die in de Tweede

REBO
ERA | Makelaars

Vraag een gratis waarde-bepaling aan en je weet het direct!

Woonhuis of herenhuis?

Benieuwd naar de huidige waarde van je woning?

ERA REAL ESTATE NVM

(0314) 36 92 92 | www.rebo-eramakelaars.nl
Gratiswaardebepaling@rebogroep.nl

Voor kwaliteit groot of klein moet u toch bij snackbar Oost zijn.

Ook voor feesten en partijen

tel: 0615428204

DE Honda specialist van de Achterhoek!

Autobedrijf

Bergsma

- Verkoop van nieuwe en gebruikte auto's
- Reparatie en onderhoud van alle type auto's
- APK keuringsstation
- Schade reparatie & expertise
- Airco service

BOVAG ABA

Autobedrijf Bergsma, Dorpsstraat 27, Hummelo, tel. 0314-381660
www.bergsmahummelo.nl - info@bergsmahummelo.nl

4 mei 2016: Karl Lusink overhandigt een stukje aluminium van een Whitley Bommenwerper, die neerstortte bij boerderij de Balen aan de Loenhorsterweg te Hummelo, aan Kenneth Pilbrow uit Nieuw Zeeland. Zijn neef Harry Wright Morgan kwam bij de crash om het leven.

Wereldoorlog op jonge leeftijd was neergehaald boven Babberich. Hij was in Emmerich door een Nederlandse verpleegster verzorgd en was haar nog altijd zeer dankbaar. Die man woonde in Miami. Toen ik aankwam in Miami voor dat congres stond hij met zijn Volkswagen (!) op het vliegveld om mij af te halen. Kenteken: POW *(Prisoner of War)* met een nummer. Dat POW-nummer had hij omdat hij na herstel in een krijgsgevangenkamp in Duitsland terecht kwam. Hij was kaakchirurg geweest in het ziekenhuis van Miami en regelde een lunch met de directie. Ook was ik eregast op een veteranenbijeenkomst. Prachtige ervaring voor mij en ook voor hem. Zulke ontmoetingen… het zijn verrijkingen. Op mijn wensenlijst staat altijd nog een bezoek aan Canada, het land waar de bevrijders van 1945 vandaan komen. Ben er nog nooit geweest, maar het gaat er beslist een keer van komen.'

Je hebt je werk in het Slingeland Ziekenhuis, je inspanningen voor ARGA en alles wat daar bij komt kijken. Heb je wel genoeg ontspanning, Karl?

'Jazeker! Ik ben secretaris van de Postduivenvereniging in Doesburg en ben een toegewijd postduivenliefhebber sinds 1981. Mijn duiven vliegen op de lange afstanden. Pakweg tussen de 800 en 1100 kilometer. Ik vind het zulke intrigerende vogels met dat formidabele oriëntatievermogen. Het is een erg leuke hobby.' Ik vraag hem of ook hij daarbij wordt geplaagd door roofvogels die zijn postduiven te grazen nemen. 'Nou en of', is het antwoord. 'Er gaat best wel wat mis; vrouwtjessperwers weten goed raad met een duivenbout, net als slechtvalken en haviken. Ik probeer mijn vogels een beetje te trainen op roofvogelgedrag. En dan maar hopen op een behouden thuisvlucht. Gelukkig keren de meeste vogels terug.'

Heb je nog zaken die nadere aandacht behoeven?

'Die zijn er voor de toenmalige gemeente Hummelo en Keppel zeker. Bijvoorbeeld het monument in Hoog-Keppel. Dat bevat de namen van oorlogsslachtoffers uit de toenmalige gemeente. Maar er zijn veel meer oorlogsslachtoffers dan op de zuil staan vermeld. Ik heb het bewijs dat de Joodse mensen, die aan de Rijksweg in Laag-Keppel waren gehuisvest en door de Duitsers zijn gedeporteerd, allemaal formeel inwoner waren van de gemeente. Zij zijn voor een groot deel vermoord in de kampen en staan niet vermeld op het monument. Dat onrecht moet echt ongedaan worden gemaakt en ik hoop op steun daarbij. Dan ben ik nog op zoek naar de antecedenten van Jan Schellingerhout die vlak na de bevrijding is omgekomen bij het demonteren van munitie bij het oude gemeentehuis in Hoog-Keppel. Hij is begraven op het Keppelse kerkhof. Ik heb een foto van hem maar daarmee houdt het op. Als iemand meer informatie over hem heeft dan hou ik me aanbevolen. Dat geldt trouwens voor voorwerpen of andere zaken die te maken hebben met de Tweede Wereldoorlog. Daarom: gooi niets weg en als u er geen raad mee weet, bel of mail mij. Alle informatie is welkom.
Een punt dat mij bezighoudt: bij de bevrijding van onze gemeente Hummelo en Keppel in 1945 zijn veel meer mensen omgekomen dan bij de meeste inwoners van nu bekend zal zijn. In ieder geval 10 geallieerde militairen (herbegraven op het oorlogskerkhof in Groesbeek) en 29 Duitse militairen die herbegraven zijn op het Duitse oorlogskerkhof bij IJsselsteyn. Onze vrijheid is in 1945 en de jaren daarvoor duur betaald met mensenlevens. Ik blijf me verbonden voelen met alles wat er in die periode is gebeurd en blijf me inzetten voor alles wat de gedachte aan de inspanningen van destijds om de vrijheid terug te winnen, levend houdt.'

In het 'dagelijks leven' is Karl röntgenlaborant met een specialisme in CT, MRI en dotterbehandelingen in het Slingelandziekenhuis te Doetinchem.

Een andere fascinatie van Karl Lusink is de duivensport. Wellicht is hij de laatste duivenmelker in Drempt, Hummelo, Keppel.

Wilt u donateur worden van ARGA? Neemt u dan eens een kijkje op de website: http://www.arga-nl.nl/. Donateurschap is mogelijk vanaf 15 euro per jaar. Het ARGA-museum aan de Heideweversweg 1/1a, 7255 LV Hengelo (Gld) is op afspraak te bezoeken. Bel daarvoor na 18.00 uur met Han Lusink via 0314-381628. Heeft u materiaal of informatie en twijfelt u wat u ermee moet? Neemt u dan vooral contact op met Karl Lusink via k.lusink@upcmail.nl.

Tuincentrum Bloemendaal

Rijksweg 14 6996 AC Drempt tel. 0313 - 473033 fax 0313 - 473343

Hoveniers
- *aanleg en onderhoud*
- *winterbeurten*
- *tuinonderhoud op contractbasis*

Tuincentrum
- *kamerplanten*
- *snijbloemen*
- *gelegenheidsbloemwerk*
- *potterie*
- *diervoeders*

Bloemisterij
- *violen*
- *zomerbloeiers*
- *vaste planten*
- *bolchrysanten*

Kwekerij
- *coniferen*
- *bomen*
- *laurier*
- *kerstbomen*

www.tuincentrumbloemendaal.com

Tekst: Jeroen te Lindert
Foto: Wim van Hof

van de notaris

De executeur

Mr. Jeroen te Lindert (45) is notaris te Doesburg. In zijn vrije tijd is hij zanger/pianist in een jaren 50 rock-'n-rollband.

Even geleden werd ik aangenaam verrast door een uitzending van *De Rijdende Rechter,* althans, het equivalent daarvan bij SBS6. Eindelijk ging het eens niet over een niet helemaal juist geplaatste schutting, of de herrie van een vreselijke buurman, maar over een nalatenschapskwestie.

Drie zusters maakten elkaar uit voor alles wat vreselijk is nadat één van de zusters - voor het gemak zus drie, die door de erflater was aangewezen als executeur - werd beschuldigd van het verduisteren van een aantal inboedelgoederen. U begrijpt: dit ging vast niet over die paar spulletjes, maar was waarschijnlijk vooral een ontlading van een al jaren sluimerend calimero-complex. Duidelijk was in ieder geval dat het ruimschoots te laat was voor het tv-programma *Het Familiediner.*
Zus één was al een jaar of zes niet meer bij moeder geweest, maar, zoals dat wel vaker gaat, verhinderde dat haar niet om direct na overlijden aan te kloppen voor haar deel van de nalatenschap. En ondanks haar lange afwezigheid wist zij natuurlijk absoluut zeker dat de betreffende goederen er bij overlijden van moeder nog zouden moeten zijn.
'Wie stelt, moet bewijzen' zou ik zeggen, maar daar werd in deze uitzending aan voorbij gegaan. Wellicht was dat buiten de uitzending al onderzocht, maar men ging er inderdaad vanuit dat de spulletjes er bij het overlijden nog waren. Lastiger was dat ze er even later niet meer waren!
Er waren overigens goede redenen voor de beschuldiging van verduistering, want zus twee was zekerheidshalve al bij een paragnost geweest en ook deze had duidelijk aangegeven dat zus drie niet te vertrouwen was. Bij dergelijk onomstotelijk bewijs heeft verder ontkennen natuurlijk ook eigenlijk nog maar weinig zin. Gelukkig werd hieraan in de uitspraak geen aandacht meer besteed.

U zult zich overigens verbazen over hoe vaak het in de praktijk voorkomt dat er spullen 'verdwijnen'. Reden waarom ik ook altijd adviseer om nooit alleen het huis van een overledene in te gaan; al was het maar om dit soort beschuldigingen te voorkomen.
In de onderhavige uitspraak werd overigens zus drie - die keurig rekening en verantwoording had afgelegd - toch veroordeeld om een gedeelte van de verdwenen goederen te vergoeden. Waarom? Met name omdat een executeur verplicht is tot deugdelijk beheer van de nalatenschap. Dat er zaken 'zomaar' kunnen verdwijnen gaf wel aan dat dit beheer blijkbaar niet optimaal was.

Reden om dit aan te kaarten is met name om u erop te wijzen dat een besluit tot aanvaarding van een executeursbenoeming niet lichtvaardig moet worden genomen. De executeur heeft tegenwoordig vergaande bevoegdheden, maar daarbij ook vergaande verplichtingen. Bij niet-naleving hiervan loopt u flinke risico's. De executeur kan tegenwoordig zelfs aansprakelijk zijn voor de gehele te betalen erfbelasting!

Als notaris treden wij doorlopend op als executeur in diverse nalatenschappen. Met name als er 'gedoe' is in de familie adviseer ik u goed te overwegen of u die rol ook wel wilt. Overigens geldt dit ook als dit gedoe er (nog) niet is. Het gebeurt namelijk maar zelden dat de executeur het iedereen naar de zin kan maken. In deze toch al vaak emotionele fase van het leven van de erfgenamen kan elke kleine vonk het kruitvat doen ontploffen, en u begrijpt al wie dan over het algemeen de gebeten hond is. Als dat dan toch iemand moet zijn, dan misschien maar liever de notaris.

Tekst: Ceciel Bremer
Foto's: Wim van Hof

'Sponsoring is een levensader van onze club'

De Hessencombinatie is het uithangbord van de voetbalvereniging. Adverteren in het magazine geeft ondernemers de kans om zich vier keer per jaar te presenteren aan hun doelgroep. Welke andere sponsormogelijkheden biedt HC '03 eigenlijk nog meer?

'Sponsoring wordt vaak gezien als geld geven aan een vereniging en er niets voor terugkrijgen. Die tijd is bij HC '03 al lang voorbij', stelt Patrick Verheij. Al sinds 2005 is hij bij de voetbalvereniging eindverantwoordelijk voor de sponsoring binnen de club. Samen met Wim Fontein benadert hij lokale ondernemers om hun naam te verbinden aan de club. 'Natuurlijk hebben wij net als andere sportverenigingen de traditionele sponsormogelijkheden zoals een wedstrijdbal sponsoren of kleding sponsoren. Maar sinds we eind 2010 met het magazine De Hessencombinatie zijn gestart, geven we onze sponsoren de mogelijkheid om met hun verhaal of advertentie onder de aandacht te komen bij 2.700 huishoudens. Dat is namelijk de oplage waarin het magazine wordt verspreid in onze gemeenschap en bij de abonnees, zo'n 50 inmiddels. Daarmee heb je als ondernemer de kans om je bedrijf vier keer per jaar te presenteren aan je doelgroep. Een enorm bereik en uniek voor een voetbalvereniging. De Hessencombinatie is daarmee, dankzij alle vrijwilligers die zich daar elk kwartaal voor inzetten, het uithangbord geworden van onze club en ons grootste communicatiemiddel. De redactieleden, schrijvers, fotografen, vormgevers, bezorgers maar natuurlijk ook alle inwoners die mee hebben gewerkt aan een artikel over hun werk, gezin, hobby, vereniging of wat dan ook. Samen hebben we De Hessencombinatie gecreëerd en tot een groot succes gemaakt. Ik vind dat nog steeds heel bijzonder. Dat moeten we koesteren.'

Verbinden

Patrick Verheij werkte ruim 22 jaar als media-adviseur waarvan de laatste 19 jaar als salesmanager bij het grootste mediabedrijf van Nederland. 'Het is voor mij daarom een logisch gevolg dat ik me binnen het bestuur van HC '03 bezighoud met sponsoring. Het belangrijkste doel daarbij is om mensen te verbinden aan onze club en kansen te zien om onze vereniging sterker te maken. Ik denk dat we naast de mogelijkheid om te adverteren in De Hessencombinatie voor iedere ondernemer, groot of klein, iets hebben. Je kunt bordsponsor worden langs het hoofdveld of op de tribune. Dan verbind je je voor 3 jaar aan onze club. Je kunt een wedstrijdbal van het eerste elftal sponsoren. Dat kan eenmalig of vaker, net wat je zelf wilt. Na de wedstrijd blijft de bal bij de club en kunnen alle elftallen er gebruik van maken. Kledingsponsor worden is een andere optie om je naam te verbinden aan HC '03. Je betaalt dan het tenue van het hele team en jouw bedrijfsnaam en logo komen dan voorop de shirts. Deze vorm van sponsoring doe je zolang als je zelf wilt. Gemiddeld gaan de tenues zo'n drie seizoenen mee.' Sinds de huidige kleedkameraccommodatie is gerealiseerd, biedt de voetbalvereniging ook de mogelijkheid om een kleedkamer te sponsoren. 'Dat spreken we met de ondernemer voor vijf jaar af. Dan zorgen we voor twee reclameborden in de kleedkamer, op beide lange wanden, een bord op de toegangsdeur en nog een bord langs het hoofdveld. Een bijzondere manier van sponsoren en je komt meteen meerdere keren per week onder de aandacht bij spelers en toeschouwers.'

Club tv

Vorig jaar besloot het bestuur van HC '03 over te gaan op het pakket van Sportlink. Dat bestaat uit club website, club mobiel en club tv. Midden in de kantine hangt een groot scherm dat op trainingsavonden en in het weekend aanstaat met allerlei informatie over de club. 'De aankondiging van activiteiten die plaatsvinden, het wedstrijdprogramma van alle teams, uitslagen en nieuws. Ook op club tv is het mogelijk voor ondernemers om te adverteren of om een bedrijfsfilm te laten zien. Beeld trekt vaak op een andere manier de aandacht dan tekst', weet Verheij uit ervaring. Daarnaast is het mogelijk om een banner of advertentie te plaatsen op de website van de club of in de app van HC '03 waarover het merendeel van de leden beschikt. De meeste ondernemers die HC '03 een warm hart toedragen kiezen uit deze sponsormogelijkheden maar eigenlijk is er van alles mogelijk, zegt de bestuurder. 'We hebben een aantal vrienden van de jeugdafdeling zoals we ze noemen. Zij betalen jaarlijks een vast bedrag en dat geld gaat uitsluitend naar onze jeugdleden voor de aanschaf van nieuwe kleding bijvoorbeeld. Daarnaast is het uiteraard ook mogelijk om een evenement te sponsoren zoals ons jeugdkamp of het vliegerfeest. En als je zelf een ander idee hebt, dan is dat natuurlijk ook van harte welkom', zegt Verheij. Samengevat komt het volgens hem hier op neer: 'HC '03 kan financieel draaien door de contributies, de omzet in de kantine en de sponsoren. Sponsoring is daarmee een belangrijke levensader van de club. Als we alles goed blijven doen, kunnen we bestaan. Maar als een van die drie opdroogt, wordt het lastiger voor de andere twee om het gat te dichten.'

Meer weten over onze sponsormogelijkheden? We vertellen je er graag meer over.
Stuur een mail naar info@hc-03.nl of bel naar Patrick Verheij op telefoonnummer 06-20 44 38 10.

Spuitwerk op maat bij Spuiterij De Reus

De laatste hand leggen aan een nieuw ontworpen meubelstuk of een oud product weer als nieuw maken, geeft spuiter Peter de Reus al jaren veel voldoening. Begin 2018 startte hij zijn eigen bedrijf en sindsdien is Achter-Drempt een ondernemer rijker.

Al langer wilde Peter de Reus zijn eigen bedrijf starten. Toen eind vorig jaar de bedrijfsruimte aan de Zomerweg vrijkwam, pakte hij die kans met beide handen aan en startte Spuiterij De Reus. Peters vrouw Marian neemt de administratieve werkzaamheden voor haar rekening. Peter: 'In februari zijn we hier begonnen en dat bevalt zeer goed. Samen met mijn medewerker Daan verzorgen we spuitwerk voor bedrijven en particulieren. Dan moet je denken aan oude of nieuw op maat gemaakte keukenkastjes, deuren, meubels, bedden en radiatoren. Voor bouwbedrijven gaat het vaak om het gronden, spuiten en aflakken van kozijnen, vensters en deuren. Verder spuiten we veel ijzerwerk voor machinefabrieken maar ook designmeubelen voor interieurontwerpers. De opdrachtgevers en werkzaamheden zorgen voor voldoende variatie en uitdaging in ons werk. Daar houden we van!'

Wij spuiten in elke gewenste kleur, transparant of met een dekkende werking.

Spuiterij De Reus beschikt over een ruime spuitcabine maar kan ook op locatie spuiten. 'Plafonds en muren worden weer als nieuw en super strak als wij ze hebben voorzien van een nieuwe verflaag.'

Didammer Peter de Reus heeft al 25 jaar ervaring als spuiter en nog steeds evenveel liefde voor het vak. 'Ik vind het geweldig om bijvoorbeeld een oude keuken weer als nieuw te maken. Om de laatste hand eraan te leggen met kleur of lak geeft mij veel voldoening. Iedere opdracht moet perfect zijn. Ik loop alles nauwkeurig na om te kijken of ik niets vergeten ben. Mijn werk is mijn visitekaartje dus dat moet goed zijn.' Spuiterij De Reus maakt gebruik van diverse kleursystemen, waaronder RAL en PMS, en werkt met extreem krasvaste sneldrogende en UV-bestendige duurzame lakken. Demontage en haal- en brengservice is in overleg mogelijk.

Spuiterij De Reus
Zomerweg 37C
6996 DP Drempt
T: 06-405 293 63
E: info@spuiterijdereus.nl
I: www.spuiterijdereus.nl
Volg ons op Facebook

Samenstelling: redactie
Foto's: Monique Eugelink, pr/archief

VARIA

AED voor Eldrik

Een aantal inwoners van Eldrik heeft de koppen bij elkaar gestoken om in de directe omgeving over een AED te kunnen beschikken. Een Automatische Externe Defibrillator (AED) is een draagbaar apparaat dat het hartritme weer kan herstellen bij hartfalen. De dichtstbijzijnde AED is aan de andere kant van de Oude IJssel maar als de brug open is, duurt het te lang om die te bereiken. Bijna alle inwoners van Eldrik waren bereid om bij te dragen aan een eigen exemplaar, dat aan de muur hangt bij Loonbedrijf Gebroeders Eugelink.

De Stichting Buurtschap Eldrik is opgericht om er ook in de toekomst voor te zorgen dat het apparaat blijft functioneren en dat er mensen zijn die ermee kunnen reanimeren.
Er is ook een WhatsApp groep waarmee ze elkaar snel kunnen bereiken. Het is mogelijk om ook zonder cursus de AED te bedienen, maar in een noodsituatie is het beter dat je weet hoe ermee om te gaan. Er zijn al een aantal reanimatiecursusavonden geweest waar ruim 25 vrijwilligers aan deelnamen. De Eldrikers zijn trots op dit resultaat!

Waar zijn de andere AED's in Drempt, Hummelo en Keppel te vinden?
In Laag-Keppel bij De Gouden Leeuw.
In Hoog-Keppel bij het Hessenbad, Zonnewater en de Hessenhal.
In Voor-Drempt bij het Dorpshuis.
In Achter-Drempt op het sportcomplex van HC '03 en bij fietsenwinkel Seegers.
In Hummelo bij Hyndendael, bij De Gouden Karper (tijdens openingstijden) en bij motorsportvereniging TCD op de Heksenplas.

Koninklijke onderscheiding voor Piet Oudolf

Op 27 oktober jongstleden, op de laatste dag dat de privétuin aan de Broekstraat in Hummelo voor het publiek was opengesteld, werden Piet en Anja Oudolf verrast met een bezoek van burgemeester Marianne Besselink. Ze kwam niet alleen uit belangstelling; ze mocht Piet Oudolf de onderscheiding van Officier in de Orde van Oranje Nassau opspelden.
Sinds het begin van de jaren tachtig heeft Oudolf een eigen stijl in de tuinaanleg ontwikkeld. Het kenmerkende is het gebruik van vaste planten en siergrassen die het hele seizoen de moeite waard zijn om te bekijken. In 1996 brak hij internationaal door met het ontwerp van Dream Park in Zweden. Daarna volgen opdrachten in Groot Brittannië, het tuinmekka, waar hij met zijn vernieuwende stijl doorbreekt en naam maakt. Het meest bekend is hij geworden met de 'Gardens of Remembrance', het monument voor de aanslag op de Twin Towers in New York , Verenigde Staten. Maar ook met High Lane Park, eveneens in New York, oogst hij veel waardering. In Nederland heeft hij onder andere tuinen aangelegd rondom Museum Voorlinden en bij het Singer Museum in Laren.
De laatste jaren heeft Piet Oudolf uitsluitend tuinen ontworpen die voor iedereen toegankelijk zijn. De film 'Five Seasons, the Gardens of Piet Oudolf' wordt sinds medio 2018 in de grote theaters van de wereld vertoond, maar is helaas niet meer in Nederland te zien. De aard, duur, diversiteit, internationale uitstraling en maatschappelijke betekenis hebben tot deze welverdiende hoge Koninklijke onderscheiding geleid.

ALEX KOENDERS
SCHILDERSBEDRIJF

SCHILDERWERKEN

GLASWERK

BEHANGWERK

SPUITWERK

PROJECTBEGELEIDING

WINKEL

Leigraafseweg 25, 6983 BR Doesburg ► T 0313 472 107
www.alexkoenders.nl

RegioRijschool
www.regiorijschool.nl

- Voor auto, motor, automaat en theorieopleiding
- **Voordeel-lespakketten,** spoedopleiding mogelijk
- Vlotte rijopleiding: niet meer lessen dan nodig

Voordeel-les-pakketten

RegioRijschool Maarten Kolk
Van der Hardt Abersonlaan 10 - 6998 AX Laag-Keppel
T: 06 – 549 751 39 - I: www.regiorijschool.nl

autoschade
Frits Bloemen

- Wij repareren voor alle verzekeringsmaatschappijen
- Vervangend vervoer • Ruitservice
- Uitdeuken zonder spuiten • 24 uur bereikbaar

FABRIEKSTRAAT 20B • 7005 AR DOETINCHEM • TEL.0314-340637 • WWW.FRITSBLOEMEN.NL

Achmea Schadeservice
FOCWA EUROGARANTBEDRIJF
SCHADE-GARANT
GLAS-GARANT
UNIVÉ VERZEKERINGEN Univé Schade Service

Nieuwjaarsconcert in kerk van Hummelo

Voor het tiende jaar wordt er op Nieuwjaarsdag een klassiek concert gegeven in de kerk van Hummelo. Deze keer geven cellist Pieter Wispelwey en Hans Eijsackers op piano een concert in de sprookjesachtig verlichte kerk op 1 januari, aanvang 15.30 uur.
Hans Eijsackers heeft in een andere samenstelling ook al eerder in Hummelo opgetreden. De organisatie is al die jaren in handen van Henk en Fieke van Weeghel uit Hummelo, Johannes Arets uit Hoog-Keppel en Paul en Jacqueline Bloem uit Doetinchem. Zij weten elk jaar toppers te engageren en met hulp van sponsoren en de entreegelden van een volle of zelfs uitverkochte kerk lukt dat goed. In de afgelopen jaren zijn grote namen als het Matangi Kwartet, harpiste Lavinia Meijer en Fuse, het huisorkest van het tv-programma Podium Witteman, in Hummelo geweest. De solisten komen graag op deze bijzondere dag.
Na afloop gaat iedereen mee om het nieuwe jaar traditiegetrouw in te luiden met een glas champagne en oliebollen in de grote zaal van De Gouden Karper.
Kaarten voor het concert, de champagne en oliebollen zijn in de voorverkoop verkrijgbaar en kosten 20 euro per stuk. Bestellen kan via de website www.nieuwjaarsconcerthummelo.nl. Of door overmaking van het verschuldigde bedrag op bankrekening NL43 RABO 0152 2944 22 t.n.v. Stichting Nieuwjaarsconcert Hummelo, onder vermelding van naam, adres en e-mailadres. Voor meer informatie, bel met 0314-38 22 80 of 06-51 34 09 39.

De Kastert genomineerd

Schildersbedrijf De Kastert uit Hummelo werd afgelopen najaar genomineerd voor de Nationale Schildersvakprijs 2018 en maakte kans op zowel de publieksprijs als de juryprijs. In de categorie onderhoud deed het Hummelose schildersbedrijf mee met het project De Goedenberg, een monumentale boerderij uit 1913, gelegen aan de Hessenweg in het dorp. Met wat tussenpozen heeft eigenaar Erwin Jansen samen met collega Eric Vriezen de boerderij en de monumentale schuur in twee jaar van binnen en van buiten in authentieke kleuren geschilderd.
Erwin: 'Voor de opdrachtgever was het belangrijk om de boerderij zijn oude allure terug te geven. Geen spuitwerk, geen hele gladde muren, wel netjes maar niet heel strak. Eigenlijk zoals het 100 jaar ook was. De kleuren aan de buitenkant zijn bepaald door Landgoed Keppel waartoe de boerderij behoort. Met de bewoners hebben we de kleuren voor binnen afgestemd waarbij elke ruimte een andere kleur heeft gekregen.' Eind november werd de uitslag bekend gemaakt. Erwin: 'Helaas hebben we geen prijs gewonnen. Maar we zijn ontzettend trots dat we zover zijn gekomen. Bij de laatste drie in onze categorie horen, zegt wel iets. Dat geeft ons nog meer motivatie om het volgend jaar weer net zo goed te doen.'

SONNEVELD BELASTINGADVIES
Register Belastingadviseur

T: 0313 - 48 40 99

REGISTER BELASTING ADVISEURS

NOAB

www.sonneveld-drempt.nl

Atelier Zepp Gerritsen

RIJKSWEG 25, 6996 AA DREMPT
T: 0313-472601
M: 06-13572476
E: fransgerritsen@zeppgerritsen.nl
I: www.zeppgerritsen.nl

Zepp Gerritsen verzorgt workshops, cursussen en bedrijfsuitjes in beeldhouwen, boetseren, bronsgieten en keramiek.

LENSINK REISBURO

www.reisburolensink.nl
Al 20 jaar;vertrouwd-betrouwbaar-service-kennis

zoek & boek online!

Meipoortstraat 53, Doesburg
Tel: 0313 472828
Email: info@reisburolensink.nl

VIKING adventure sports

www.vikingoutdoor.nl
Beleef de gezelligste dag in Doesburg o.a.:

City Games, Sloepvaren, Steppen,
Abseilen Martini toren en veel meer!

Meipoortstraat 55, Doesburg
Tel: 0313 472828
Email:info@vikingoutdoor.nl

M. LEISINK
BOUWONDERNEMING
TIMMERWERKEN - VERBOUW - ONDERHOUD

Strengsche Veld 25
6996 DK Drempt
T 06 - 12 99 60 05
E maurice@leisinkbouw.nl
I www.leisinkbouw.nl

Activiteitenkalender Drempt, Hummelo en Keppel t/m maart 2019

Aanvullingen en wijzigingen kunnen worden doorgegeven via het e-mailadres watisertedoenindhk@gmail.com. Voor het maartnummer van De Hessencombinatie kan dit **tot uiterlijk 8 februari 2019**

december 2018

di 11 • Inzameling van levensmiddelen voor de voedselbank Doetinchem, georganiseerd door diaconie Hummelo. Overdag bij de Spar; in de dorpskerk van 15.00-19.00 uur

wo 12 • Maaltijd voor alleengaanden, Dorpshuis Voor-Drempt, 17.00-19.00 uur
• De Kunstbus, georganiseerd door Stichting Welzijn DH&K, rijdt naar Amphion voor de musical Evita, aanvang 20.00 uur

do 13 • Dameskrans Hummelo, kerstmiddag in dorpshuis De Ruimte, 14.00-16.00 uur

vr 14 • Koffiemorgen Dorpshuis i.s.m. diaconie Drempt en Oldenkeppel, Dorpshuis Voor-Drempt, 10.00-12.00 uur
• Koffiemorgen diaconie Hummelo, dorpshuis De Ruimte te Hummelo, 10.00-12.00 uur
• Kerstmarkt in Hummelo, in en rond de dorpskerk, 11.00-17.00 uur
• Oliebollenactie muziekvereniging Hummelo en Keppel, huis-aan-huisverkoop in Hummelo, vanaf ca.18.30 uur

za 15 • Oliebollenactie muziekvereniging Hummelo en Keppel, huis-aan-huisverkoop in Drempt en Keppel, vanaf 9.30 uur
• Vervolg Kerstmarkt in Hummelo, in en rond de dorpskerk van 11.00-16.00 uur

zo 16 • Adventsproject kinderkerk, St. Joriskerk Voor-Drempt, 10.00 uur
• Kerstsamenzang van de gezamenlijke koren m.m.v. muziekvereniging Hummelo en Keppel, St. Joriskerk Voor-Drempt, aanvang 20.00 uur, kerk open om 19.30 uur

ma 17 • Kerstviering bs De Klimtoren waarbij ook ouders en inwoners welkom zijn, Dorpshuis Voor-Drempt
• Kerstviering Vrouwengroep Drempt, pastoriezaal Voor-Drempt, aanvang 17.30 uur

wo 19 • Eten wat de kerstpot schaft, FF naar Steef, Hummelo, 18.03 uur
• Kerstviering Vrouwen van Nu, De Gouden Karper Hummelo, 19.45 uur
• Open Tafel, Dorpshuis Voor-Drempt, 17.00-19.00 uur

do 20 • Ochtendbridgeclub Gezelligheid Troef, FF naar Steef Hummelo, vanaf 9.00 uur
• Kerstmiddag Club 60+, Zaal FF naar Steef in Hummelo, 14.00 uur
• Kerstviering m.m.v. koor Feeling, recreatiezaal zorgcentrum Hyndendael Hummelo, aanvang 15.00 uur, welkom vanaf 14.30 uur
• Eten wat de kerstpot schaft, FF naar Steef, Hummelo, 18.03 uur

vr 21 • De Kunstbus, georganiseerd door Stichting Welzijn DH&K, rijdt naar Amphion voor de musicalproductie A Christmas Carol, aanvang 20.00 uur

zo 23 • Adventsproject kinderkerk, dorpskerk Hoog-Keppel, 10.00 uur
• Kerstconcert jeugdkoor de Ulftse Nachtegalen samen met vocaal ensemble Luscinia, dorpskerk Hoog-Keppel, aanvang 15.30 uur

ma 24 • Kinderkerk protestantse gemeente Hummelo, kerstfeest met herdertjestocht, start vanuit dorpshuis De Ruimte tussen 18.45 en 19.00 uur
• Gezinskerstviering protestantse gemeente Drempt en Oldenkeppel, St. Joriskerk Voor-Drempt, 19.00 uur
• Kerstavondviering, H. Willibrordkerk Achter-Drempt, 20.00 uur

wo 26 • Eten wat de kerstpot schaft, FF naar Steef, Hummelo, 18.03 uur

za 29 • Tien over rood, biljarten in Café De Gouden Druif, Zomerweg 28, Achter-Drempt, vanaf 17.00 uur

ma 31 • Het traditionele carbidschieten bij de Greffelinkallee in Hummelo, startschot om 11.00 uur
• Oudejaarsdienst in de dorpskerk Hummelo, m.m.v. de kopersectie muziekvereniging Hummelo en Keppel, aanvang 19.30 uur

januari 2019

di 1 • 2e lustrum van het traditionele nieuwjaarsconcert in de dorpskerk te Hummelo, dit jaar met cellist Pieter Wispelwey en op de vleugel Hans Eijsackers, aanvang 15.30 uur, kerk open om 15.00 uur
• Nieuwjaarsreceptie Hippisch Centrum Groot-Zande en Rijvereniging Hummelo, H.C. Groot-Zande, Rijksweg 124, Hummelo, aanvang 16.00 uur

wo 2 • Kinderfilmhuis Hummelo, met Coco, dorpshuis De Ruimte, aanvang 14.30 uur, inloop vanaf 14.15 uur

do 3 • Ochtendbridgeclub Gezelligheid Troef, FF naar Steef Hummelo, vanaf 9.00 uur
• Repair Café, huiskamer St. Welzijn, Burg. van Panhuysbrink 1E, Hoog-Keppel, 9.30-12.00 uur
• Nieuwjaarsreceptie KBO-PCOB en bowlen voor 50-plussers, Dorpshuis Voor-Drempt, 14.00-15.00 uur

za 5 • Pubquiz bij FF naar Steef, Hummelo, 20.30 uur

zo 6 • Nieuwjaarsquiz en -receptie HC'03, 't Hessenhuus Achter-Drempt, aanvang 13.30 uur

wo 9 • Maaltijd voor alleengaanden, Dorpshuis Voor-Drempt, 17.00-19.00 uur

vr 11 • Koffiemorgen Dorpshuis i.s.m. diaconie Drempt en Oldenkeppel, Dorpshuis Voor-Drempt, 10.00-12.00 uur
• Pubquiz, 't Hessenhuus Achter-Drempt, aanvang 20.00 uur

za 12 • Potbiljarten in 't Hessenhuus Achter-Drempt

do 17 • Ochtendbridgeclub Gezelligheid Troef, FF naar Steef Hummelo, vanaf 9.00 uur
• Dameskrans Hummelo, jaarvergadering in dorpshuis De Ruimte, 14.00-16.00 uur
• Jaarvergadering en nieuwjaarsbijeenkomst Vrouwen van Nu, aanvang 19.45 uur

za 19 • Dagschildercursus Landschappen o.l.v. Tjeerd Landman, atelier De Witte Hemel, Voor-Drempt
• Jeugdvereniging Drempt, bingo in twee leeftijdsgroepen, 't Hessenhuus in Achter-Drempt, aanvang resp. 18.30 uur en 20.00 uur

Activiteitenkalender vervolg

- De Kunstbus, georganiseerd door Stichting Welzijn DH&K, rijdt naar Amphion voor de revue 'Volk' van Gewoon aans!, aanvang 20.00 uur

wo 23 • Club 60+, gezellige middag met een optreden van dialectgroep de Olde Deerns, Dorpshuis Voor-Drempt, 14.00 uur

do 24 • Theorieavond Snoeicursus nieuwe stijl, Tuincentrum Bloemendaal Voor-Drempt, 19.30-21.30 uur

vr 25 • Pubquiz, 't Hessenhuus Achter-Drempt, aanvang 20.00 uur
- Filmhuis Hummelo, met The Godfather part 1, dorpshuis De Ruimte, aanvang 20.30 uur, inloop vanaf 20.00 uur

za 26 • Dagcursus Portret in techniek Bougereau of Rembrandt o.l.v. Gerd Renshof, atelier De Witte Hemel, Voor-Drempt
- Praktijkdeel Snoeicursus nieuwe stijl, Tuincentrum Bloemendaal Voor-Drempt, 10.00-15.00 uur
- Darttoernooi HC'03, 't Hessenhuus Achter-Drempt, aanvang 13.30 uur

di 29 • Jaarvergadering Vrouwengroep Drempt, met aansluitend stamppottenbuffet, FF naar Steef in Hummelo, aanvang 17.30 uur

wo 30 • Open Tafel, Dorpshuis Voor-Drempt, 17.00-19.00 uur

do 31 • Ochtendbridgeclub Gezelligheid Troef, FF naar Steef Hummelo, vanaf 9.00 uur

februari 2019

za 2 • Theaterconcert De Andersons in de dorpskerk Hummelo, aanvang 20.30 uur, inloop vanaf 19.45 uur

do 7 • Repair Café, huiskamer St. Welzijn, Burg. van Panhuysbrink 1E, Hoog-Keppel, 9.30-12.00 uur
- Bowlingmiddag voor 50-plussers, Dorpshuis Voor-Drempt, 14.00-15.00 uur
- De Kunstbus, georganiseerd door Stichting Welzijn DH&K, rijdt naar Amphion voor de komische musical ´Charley´ van Jon van Eerd, aanvang 20.00 uur

vr 8 • Koffiemorgen Dorpshuis i.s.m. diaconie Drempt en Oldenkeppel, Dorpshuis Voor-Drempt, 10.00-12.00 uur
- Pubquiz, 't Hessenhuus Achter-Drempt, aanvang 20.00 uur
- Pubquiz bij FF naar Steef, Hummelo, 20.30 uur

za 9 • Grote bruidsbeurs in de St. Joriskerk te Voor-Drempt, 11.00-17.00 uur

di 12 • Afdelingsavond Vrouwen van Nu, aanvang 19.45 uur

wo 13 • Maaltijd voor alleengaanden, Dorpshuis Voor-Drempt, 17.00-19.00 uur

do 14 • Ochtendbridgeclub Gezelligheid Troef, FF naar Steef Hummelo, vanaf 9.00 uur

za 16 • Club 60+, een middag met een optreden van gezelligheidskoor Schouder aan Schouder, Zaal FF naar Steef Hummelo, 14.00 uur

zo 17 • Dagschildercursus Koeien o.l.v. Ruud Spil, atelier De Witte Hemel, Voor-Drempt

di 19 • Jeugdvereniging Drempt, jaarvergadering in Dorpshuis Voor-Drempt, aanvang 20.00 uur

do 21 • Dameskrans Hummelo, lezing dhr. G. Sterringa over de Geschiedenis van de stoelgang en de potstoel, dorpshuis De Ruimte, 14.00-16.00 uur

vr 22 • Pubquiz, 't Hessenhuus Achter-Drempt, aanvang 20.00 uur
- Filmhuis Hummelo, met The Notebook, dorpshuis De Ruimte, aanvang 20.30 uur, inloop vanaf 20.00 uur

za 23 • Jeugdvereniging Drempt, filmavond in twee leeftijdsgroepen, Dorpshuis Voor-Drempt, aanvang resp. 18.15 uur en 20.00 uur

ma 25 • Bijeenkomst Vrouwengroep Drempt met als gast de hoofdredacteur van het blad Landleven, pastoriezaal Voor-Drempt, inloop vanaf 13.30 uur, aanvang 14.00 uur

wo 27 • Open Tafel, Dorpshuis Voor-Drempt, 17.00-19.00 uur

do 28 • Ochtendbridgeclub Gezelligheid Troef, FF naar Steef Hummelo, vanaf 9.00 uur
- Theorieavond Plantvermeerderingscursus, Tuincentrum Bloemendaal Voor-Drempt, 19.30-21.30 uur

maart 2019

za 2 • Praktijkdeel plantvermeerderingscursus: zaaien, stekken en afleggen, Tuincentrum Bloemendaal Voor-Drempt, 10.00-15.00 uur

do 7 • Repair Café, huiskamer St. Welzijn, Burg. van Panhuysbrink 1E, Hoog-Keppel, 9.30-12.00 uur
- Bowlingmiddag voor 50-plussers, Dorpshuis Voor-Drempt, 14.00-15.00 uur

vr 8 • Koffiemorgen Dorpshuis i.s.m. diaconie Drempt en Oldenkeppel, Dorpshuis Voor-Drempt, 10.00-12.00 uur

za 9 • Regionale slagwerkdag met deelname van o.a. muziekvereniging Hummelo en Keppel, locatie en aanvangstijd worden nog bekendgemaakt

wo 13 • Maaltijd voor alleengaanden, Dorpshuis Voor-Drempt, 17.00-19.00 uur

do 14 • Ochtendbridgeclub Gezelligheid Troef, FF naar Steef Hummelo, vanaf 9.00 uur
- De Kunstbus, georganiseerd door Stichting Welzijn DH&K, rijdt naar Amphion voor de opera Barbier van Sevilla, aanvang 20.00 uur

vr 15 • Koffiemorgen diaconie Hummelo, dorpshuis De Ruimte te Hummelo, 10.00-12.00 uur
- Filmhuis Hummelo, met Begin Again, dorpshuis De Ruimte, aanvang 20.30 uur, inloop vanaf 20.00 uur

wo 20 • Provinciale Statenverkiezingen én waterschapsverkiezingen

do 21 • Dameskrans Hummelo, videopresentatie Natuur en cultuur door Dick Bulten, dorpshuis De Ruimte, 14.00-16.00 uur

vr 22 • Club 60+, een middag over Leer in het Verkeer, verzorgd door Rijschool Steintjes, Dorpshuis Voor-Drempt, 14.00 uur

za 23 • Dagschildercursus Tonaliteit in de vorm o.l.v. Simone Visser, atelier De Witte Hemel, Voor-Drempt
- Jeugdvereniging Drempt, houseparty in twee leeftijdsgroepen, 't Hessenhuus in Achter-Drempt, aanvang resp. 18.30 uur en 20.00 uur

ma 25 • Bijeenkomst Vrouwengroep Drempt, burgemeester Marianne Besselink is te gast en vertelt over haar werk, pastoriezaal Voor-Drempt, inloop vanaf 19.30 uur, aanvang 20.00 uur

wo 27 • Open Tafel, Dorpshuis Voor-Drempt, 17.00-19.00 uur

do 28 • Ochtendbridgeclub Gezelligheid Troef, FF naar Steef Hummelo, vanaf 9.00 uur

za 30 • Snoeihout en takken wegbrengen voor het paasvuur, terrein Laarstraat in Hummelo, 9.00-16.00 uur
- Sterrit 't Hessenhuus Achter-Drempt, aanvang 18.00 uur
- Pubquiz bij FF naar Steef, Hummelo, 20.30 uur

Slaapspecialist Drempt

"Alle merken onder één dak"

avek
SINDS 1927

Je slaapt toch het liefst in je eigen Avek bed.

Een goed bed is geen overbodige luxe. Kies voor een Simmer boxspring van Avek, en ontwaak fris en uitgerust, vol energie voor een nieuwe dag.

De vijf voordelen van Simmer.

1. Een betere doorluchting en ventilatie van het bed door een betere afvoer van transpiratievocht en aanvoer van verse lucht.
2. Een prettiger bedklimaat: minder klam, minder warm en hygiënischer. U slaapt beter en ontwaakt fris & fit.
3. Ultiem bedcomfort: de royale verende lagen zorgen voor een optimale ondersteuning en een heerlijk comfortabele ligging.
4. 60 dagen omruilgarantie op de matrassen.
5. Gebruik van hoogwaardige materialen, gemaakt met vakmanschap. Avek sinds 1927.

Slaapspecialist Drempt

Rijksweg 20 | 6996 AC Drempt
Tel.: 0313 476218
www.slaapspecialistdrempt.nl

Gratis parkeergelegenheid
Gratis bezorging en montage door heel Nederland
Gratis afvoer van oude matrassen en slaapkamermeubilair is mogelijk

DICHTERBIJ DAN U DENKT!

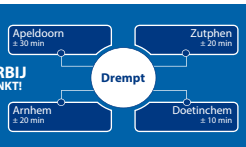

PELGROM, uw land- en tuinbouwspecialist

voor verkoop, onderhoud en reparatie...

we zijn o.a. dealer van:

MASSEY FERGUSON

STIGA

STIHL

TORO

MASSEY FERGUSON
PELGROM HUMMELO B.V.
LANDBOUWMECHANISATIEBEDRIJF
Broekstraat 1a – 6999 DE Hummelo
Tel: 0314-38 18 42 – info@pelgrom.nl
www.pelgrom.nl